滿洲報

(第川種郵便物認可大正十一年七月廿四日) 發行人 王平山 編輯人 金念曾 印刷人 金慕章

(本報價目)每月一圓三角六個月七圓二角全年十三圓八角報費先惠郵票不收(外國除日本概加郵稅)
(廣告刊費)一行十二字起碼一日每行一圓特別地位加倍長期者另議
以上俱以現大洋爲本位但臺灣日本及其他國即以日本金幣爲本位

發行所 中日合辦 滿洲報社 大連市山縣通一四二番地
電話 編輯部(長)七五一三番 經理部(長)四〇三四番 社長室(長)二八一四番
振替貯金口座(大連)三一七三番

THE MAN CHOU PAO 142 Yamagatadori Dairen Manchuria China.

昭和六年九月二日

蔣返京並赴各處視災
賑債將分期發行
于邵仍主八千萬待決於蔣
最近各處災情及籌賑雜訊

蔣介石卅一日乘輪返京沿路視察災情 返京後俟參加譚延闓國葬典禮後再轉赴江北查災蔣對此項水災之萬分注意可見一班(一日北平電)

蔣介石卅一日於紀念週訓話後偕何成濬劉文島視察武昌難民收容所等處爲參與四日在京舉行之譚延闓葬典決三日駕機飛京後再往江北查災 又蔣卅一日發表告湖北災民書大致謂政府舉全力努力救濟災民宜守秩序以處此重大時機云云表示慰問激勵之意(一日漢口電)

關於發行賑災公債八千萬元案立法院與宋子文間意見衝突旋經邵元冲于右任等協議之結果仍定總額爲八千萬元至於擔保 發行方法 將與**卅一日晚返京之宋子文再商決定結局將以擔保之許可範圍將八千萬元分數次發行惟最後之裁決須待蔣介石歸京後云(一日上海電)**

北平三十一日上午八時電滬電邵元冲請發賑災公債八千萬元業經立法院議決發行宋子文對基金及保管頗示不滿故意與人爲難決力爭到底經院會議決完全根據事實似三法院以此次水災實屬重大中外同情災民已逾五千萬

南京卅日下午八時電華北太湖兩水利會派秘書長李書田孫輔世視赴鎮江揚州高郵視察運堤潰決情形設法救護李孫三十日午後出發

上海訊朱慶瀾三十日晨偕周象賢史篤培飛高勘災不着陸八時可返滬朱談現苦放賑人才缺乏北方邀來人員到後即令赴漢但別方仍感無人皖賑務最棘才漢口地方組織頗佳除錢款外尙易籌畫皖北較急而人財兩難今蘇災更重益難辦各地賑款現祇賴津滬各地團體私人捐款隨時支配應急需時救命談不到整個組織工賑等辦法主要賑務須待政府款惟除許世英將賑券抵借一部分外至今公家未有款來賑債籌款無眉目實緩不濟華洋義賑會三十晨派員攜麵包粉若干赴漢另滙去洋四萬先救聚居高堤之難民張之江二十九日進滬各賑災機關乞辦江北急賑泰州水災難民集城內學校廟宇等處均佇滿

南京訊二十九日府文官處將八千萬賑災公債文仲送往中會秘書處政會已改在下星期一開臨時會討論二十八日電力主照一千萬原案發行各委員僉恐不敷惟以財政關係重要乃決定送中政會作最後討論并去電蔣主席徵詢意見立法院委員陳長蘅張默君王用賓焦易堂劉盥訓彭壽光等二十餘人二十九日在立法院交換對八千萬賑債意見各委員決以去留力爭聆政府照案實行

漢口訊水二十八日退寸許江八會議救災全盤辦法德士古油池失火二八日下午仍未滅損失在百萬以上行營令飛機救護附近難民甚多武昌排水計畫實現但未見大效第令由豫調漢協鞏治安

上海水災會稱擬即日滙百二十萬往漢並麻袋二萬船二百往備填堵決口張蔚賢滬擬將產發還財一部充賑水災會會計稽核組二十八成已立定張家華得 生宋漢章爲常 委各省水災急賑會二十八晚止計收賑款二十六萬五千餘元

南京訊許世英一十九日來京江北各縣請賑電雪片飛來災象嚴重旅京同鄉推趙棣華赴鎮調集主席商賑濟

西安訊省賑會分電于右任朱子橋胡逸民等籲請賑濟並請於儲內財兩部先撥六十萬辦急賑

南京訊交部以長江水勢泛濫關係沿江居民生命特擬整理長江計劃並經揚子江整委會會同建委員及海部海道測量局會勘二十八日揚子江下游通州一帶江岸沖刷情形二十九日特咨請海部及建委會派專員定期開會討論籌欵實施方案俾整理計劃早日實行該部已派定宋希尙史篤培參加

實部函賑委會購置東三省過剩食糧以資運往災區賑濟

濟南訊二十九早黃河洛口水落八寸水位八丈七尺八寸河務局長張連甲由董莊返濟據談此次黃河山東上中下游共有險工百餘處靑壩三千餘段上今者在寸之八九幸今年工料湊手河欵亦足本人親工十次悉轉危爲安歷年最易出險之上游李升屯朱口中游官莊下游孫家唐家王渠家皆平安刻白露已近以後無大水險期全過萬民共慶安瀾

漢口訊此間會請求政府至少多派一師人防止江水落後預期之騷動江水續格救濟機關漸將難民集合棚帳中以便供給食物及防範時疫

漢口滬到蔣因贛剿匪軍事已告一段落乘辦理善後之際特於二十八日酉刻乘水綏艦到漢勘災慰問難民何成濬及賀衡夫黃文植等將鄂省本年災情形詳爲陳述蔣頗注意當電京速撥款賑濟並令湘皖等省解除米禁令中央銀行以三十萬活動金融

上海訊蔣捐米三千石賑災吳淞口外鴨窩洲颶風時死百餘人淞北海塘已脫險蘇省府移瓜魚省道費一百十四萬充江北水利善後費先撥一部辦工賑另撥搶險費十萬

追剿竄陝綏匪
傅作義談決保綏境安全

據傅作義談云之綏境土匪竄往陝北決以兩團兵力追剿以保全境之安謐云(一日北平電)

因提重要議案
英議會開幕將延期

英國議會豫定於九月八日再行召集依一般人之豫想共開會劈頭即係決定新政府之運命盖因新政府提出打開經濟難關反塡補歲入不足之重要案能否通過關於國家安危爲重大問題是故新政府側關此對策刻正以十二分愼重討論聞議會開會期須延至九月十五日云(一日倫敦專電)

促閻出洋辦法已定
最後以武力驅逐
先由晉方及華北將領勸告
張已電令晉將領對閻催促

張學良卅一日午後四時訪韓復榘談約半小時各方對閻錫山出洋業已決定聞第一步辦法先令晉將領勸告不從時再由華北全體將領警告最後則以武力驅逐又晉當局亦絕對不准閻氏長此留晉已電張請予全權處置(一日北平電)

張學良卅一日電命晉將領速催閻錫山出洋 並謂絕對保障其生命之安全云(一日北平專電)

中央及東北以閻長此留晉足害華北和平 決取强硬態度要求晉派速爲驅逐又閻出洋地點雖無限制但以日本及大連有不便之虞有謂擬選平津兩地令其接應云(一日北平電)

反太平洋學會
警告王正廷外長電
並函促各代表宣告脫離

北平通訊、反太平洋國際學會自成立以來、工作進行甚爲努力、該會又發出致太平洋國際學會三十八代表公函又電外交部埠王年廷、請與該會脫離關係、茲分錄其函電如次

致王外長電 南京外交部王部長鑒、頃據敝會南下代表函稱台端對於太平洋學會擬定在杭州舉行會議事件、態度異常模稜 并據該會刊行之太平洋學會消息內載、台端爲該會名譽會長各節、同人聆悉之下殊深駭異查太平洋學會之性質、在集合帝國主義者忠實走狗、及其所御用玩弄之資產階級學者、藉學術討論善名以造成帝國主義者有利之輿論、根據已往之歷史、昭示該會實爲帝國主義者代言機關、同亦即時壓迫及欺騙弱小民族之工具、此次來華開會、迭經敝會宣言暴露其眞像、並經各地黨部一致反對台、端爲革命政府下之外交官吏、苟不放棄主義立場、及抹煞一般黨員意旨與民衆要求、對此種東件、似應有嚴密之注意縱不能代表政府堅決反對、亦應以個人資格聲明與該會脫離關係、俾該會不致藉名招搖、淆惑觀聽爲幸、蕪之言、諸維明察、北平反太平洋國際學會聯席會議叩儉、二十八日

致各代表函 某某先生大鑒、查太平洋國際學會之性質、在集合帝國主義者忠實走狗、及其御用玩弄之資產階級學者、稽學術討論爲名、以造成于帝國主義者有利之一般輿論、根據過去事實所昭示該會實爲帝國主義者代言機關、何時亦即壓迫欺騙弱小民族之工具、此後來華集會迭經敝會及各地黨部一再宣言反等、並會致函中國各代表、請其自動脫離該會關係一切經過情形、諒台端早已洞悉、現據敝會南下代表函稱、陳立夫楊杏宗諸先生、均已聲明與該會脫離關係、唯台端尙無明白表示、特再函達、深盼台端顧念民族光榮、及個人榮譽、早日聲明脫離該會關係以免誤會、並免藉名招搖、淆惑觀聽爲幸、北平各界反太平洋國際學會聯席會議啓、八月二十七日

牛蘭赤化案將公布內外
外部正翻譯

南京卅日下午八時電、牛蘭案發生後某國共黨議員及研究共產主義學者、紛電我國請求保釋、或要求引渡、我國認此事重大、非草率可了結、至牛蘭受第三國際指揮之秘密文件已搜得者六百餘件內有赤化中國計畫赤化日本、菲律濱、印度、安南之個別計畫、及指揮赤軍在華屠殺、煽惑工人、暴動支配各地蘇維埃政府經費賑單、及牛與共黨談話紀錄、會議錄等、計有英、法、國、俄、四國文字印寫中央黨部合外部人員正在整理譯其外報紙公布、俾牛案眞相得以完全披露

溥儀妃覺悟耶
乃兄文綺一篇淋漓勸告書
指妃荒謬負清室恩

北平通訊、溥儀妃出走、請離求異、(業兩誌本報)聞該妃之兄文綺、怒不可遏、寫一長函勸告伊妹、原函如下 惠心二妹鑒、頃聞汝將與遜帝請求離異、不勝駭詫 此等事件、豈我守舊人家所可行者、我家受淸帝厚恩、二百餘載、我祖我宗、四代官至一品、且慢云遜帝對汝並無虐待之事、即果然虐待、在汝亦應耐死忍受、以報淸室之恩、今竟出此、吾妹、吾妹、汝實糊塗萬分、荒謬萬分矣、汝淸夜捫心自問、他日、有何顏面見祖宗於地下耶、且汝之出此、不過聽三妹家人所調唆、爲詐許遜帝幾文錢耳、汝試仔細想想汝縱詐到几文錢到手、將來果能不被一般小人所騙去乎汝今年才二十五歲、汝以後之歲月、又將何以爲生乎、此事有關我等累代家聲、有關汝一生名譽、並有關汝身性命、汝何竟不輾轉一思耶、我家在咸道年間、會傾家報効軍餉二次、我輩祖宗之淸廉、汝在閨中時、豈未聞長輩說過、何數典忘祖、竟致背謬如是耶、我兄妹感情不佳、我平日都恨汝心地不甚明白、然汝隨待遜帝、出宮之時、曾祕藏利剪、擬自刎於丹墀之下、爲亦深佩汝有此一剛烈性、不枉讀書何數年不見、竟截然變成兩人耶、汝隨侍遜帝、身被綾羅、口饜魚肉、使用僕婦、工資由限房開支、購買物品物價由限房開支、且每月有二百元之月費、試問汝一閭閻婦女果尙有何不足、縱中宮待汝稍嚴、不肯假以辭色然抱衾與裯、自是小星本分實命不猶、抑又何怨、汝今日之所挾遜帝者、不過因遜帝顧惜名譽、不能不隱忍包容、其實在此新朝澎湃時代詩禮舊家、逃走一侍妾、固亦數見不鮮、與名譽無損也即使訴諸法律、既無虐待之證據、且汝所居之地位、當然不能與正妻一致待遇、而又自行潛逃、實無充足理由能求生活費也、吾妹吾妹何苦受人愚弄、犧牲自己、爲他人作拍賣品也、試再進一步言之、縱使遂到離異目的、詐得金錢到手、汝之名譽、已然破產、試問大千世界、尙有汝立足之地乎、吾妹思之、吾妹其思之、若聽兄之勸、請即速回淨府向遜帝面前、泥軀請罪、遜帝念汝無知、或尙收留、若中宮責罰過嚴、兄當瀝血上堂請求寬貸、汝若執迷不悟兄縱不能余汝何、吾恐汝終不免爲社會中人罵而死也、吾妹思之、吾妹其三思之兄文披瀝上言、八月二十七日

韓離平返濟
已備車待發
韓談馮出洋無問題
對閻託徐永昌促敦

韓復榘一日午後赴張學良宴後即首途返濟再轉赴開封晤劉峙刻下專車早已備安隨員一日晨已先行據韓云 馮玉祥出已無問題閻錫山出洋一節已經徐永昌派人前往敦促云(一日北平電)

林德伯之飛來
已定於十四日由大阪出發

現滯日本之美國名飛行家林德伯夫婦豫定九日由大阪同乘其愛機巡遊日本奈良京都各名勝地方十四日即由大阪出發飛華就訪問中國之途抵上海之後其飛行程途尙未確定或再返回日本東京訪問亦未可知云(一日東京專電)

美艦隊接辦水災通訊

美亞細亞艦隊向財部申請接辦水災關係之通信事務刻已實行(一日上海專電)

滿鐵兩總裁離哈赴長

視察北滿之內田江口滿鐵正副總裁於一日午前八時經中日俄多數官紳歡送中由哈爾濱乘車出發赴長春聞該正副總裁此次旅行視察收對外的多大効果云(一日哈爾濱電)

論說
閻馮出洋之我觀 (知非)

中央對於閻馮之出洋、既付以川資、又與以名義、閻馮此時、滿可決意前往、以了去歲之一段公案、其遲疑不決、胡爲乎、或謂項劉之爭、高祖屢戰而屢敗、項羽屢戰而屢勝、卒之高祖興而項羽滅、閻馮之心、殆有鑒於斯也、吾與古今成敗之局、在乎得人與不得人耳高祖得三傑、而天下遂定、項羽有一范增、而不能用、遂致喪師無歸、不寧唯是、高祖豁達態度、遇有才能者、不惜累遷其職、子女玉帛、以之賞功、項羽欲封一官、捨印客與、恒至摩挲殘缺、其得失之所攸分、乃在斯也、商震傳作義等、非閻氏諸將之選乎、張之江、李鳴鐘韓復榘輩、非馮氏心腹之將乎、以上諸人、棄暗投明、均歸中央、猶謂閻得人、吾決不信、閻氏失敗濟南、因已許石友三氏以位置、而中道返汗、馮氏治軍有名、倡自奉儉約、以行其奸詐、而將士灰心、有項羽殘忍刻薄之性情、無高祖任賢使能之手段、當一敗再敗、衆叛親離之際、徒欲僥倖其萬一、無乃太謬

夫出洋之議、特與閻馮一台級、欲其就此而下、藉解彼此之怨仇、非令其一去不返也他日歸國仍有上台之希望、不勝於身負罪名、匿居租界之爲得乎、吳子玉與蔣、宗旨亦絕不同者也、吳氏入川、相處數年之久、從未聞政府對吳、曾下逐客之令、而吳之政策與主義、舉皆錯誤而唯人品一節、特爲政府所器重、乃者邀其晉京、政府豈無意乎、且夫蹶而能起者方可稱爲大人物、閻馮兩氏無須遠取古人、近效吳子玉可、孟子云、善戰者服上刑連諸侯者次之、闢草萊任土地者次之、共和建國二十年國內紛紛、峰煙齊起、非有他也、皆武人將封建制度、時縈魂夢、必得地盤而甘心證以孟氏之言、軍閥之罪、可勝誅哉

京平郵運
尙難恢復

南京卅日下午八時電京平郵運原定本月內復航因京站飛機場積水未退尙難恢復

譚道源到京
子舉返防

南京三十日下午八時電、二十師長部子舉二十九日來京謁朱培德報告移防皖情形、三十日晚北上返防、五十師長譚道源二十八日由南昌起程、三十日午抵京、據談因譚延闓葬禮、特來參加、贛南股匪經蔣親臨督剿、東區已肅淸、西區殘匪在圍剿中所部分駐贛西高安上高、宜豐銅鼓奉新一帶、截剿孔匪、現防區內股匪全殲、正飭隊組織民衆、積極情剿、辦理善後

川省軍大部向李其相壓迫

南京電重慶二十八日電省軍大部忽向李其相部壓迫北道局勢又趨嚴重李其相除積極備戰外決與楊森聯合一致行動靜候渝劉湘及中央信解決又訊田頌堯將發起南部會議謀收編李部云云

勸募六省水災急賑義捐啓

民生不幸災禍相循去年西北大鬧旱荒今歲東南又遭水患自古水火刀兵四者同稱浩劫而水乃居首列蓋因他種偏災皆於後來補救唯水災則目前之顛沛流亡既須拯濟善後之撫綏安輯尤費籌維連日迭接濟寧上蚌埠等處水災急電以及大通阜陽徐州合肥安慶鄭州南京等快郵代電皆以水災太重災區太廣紛求急賑情詞迫切以上僅就接到乞援求助者之函電而言其他如武漢危機湖南巨浸連日報紙書傳災在傷心慘目此次自黃河沿岸豫魯兩省縣城巨鎮多數被災更自揚子江上游並各江各湖同時暴漲以致災區廣大達十六省實爲有史數千年來稀逢之浩刦因此大連市十一機關聯席會議僉以恤鄰尙有同情何况同胞遭難特籌急賑募集義捐明知大連市面正苦蕭條工商各業皆不景氣然尙能安居樂業竟勝災地之人試思繁華城市大水一至漂沒無存其中省食儉用艱難積蓄之產業資財到時亦難自保一經設身處地則惻隱之一念油然自生正宜量力隨緣同襄義舉有元能救生一命早一日即全活千人敢乞各解義囊並求速賜拯濟多數固善少數何妨救災如救火早一刻見一刻之功即請送交大連華商公議會或由發起各機關代收每日由後援之泰東滿洲關東三報刊佈芳名以昭信守救患孔殷無任翹企禱祝之至

發起者
大連華商公議會 西崗華商公議會
山東同鄉會 世界紅卍字大連分會
中華青年會 西部商民公議會
劉家屯商民聯合會 寺兒溝商民會
萬國道德會 四明會館
中華基督教青年會

後援
泰東日報社 關東報社 滿洲報社

四洮鐵路警務段招募學警廣告

宗旨 成立教練所培植路警人材
額數 三十名
資格 年齡年十八歲以上二十五歲以下身長在營造尺五尺五寸以上體格健全相貌端正精神充足並無嗜好及暗疾者曾在高小以上學校畢業領有文憑者
報名處所 四平街四洮路局警務段傳達處
報名手續 報名時須繳驗學校畢業證書附繳最近四寸免冠半身照片二張報名時繳納報名費一元不錄取者俟發榜後退還
考試科目 筆試國文算術歷史地理 口試 檢驗體格
報名期限 由八月十五日起至九月五日止
考試日期 九月六七八日上午九時在本段
教練期間 六個月
注意 待遇教練期間每名每月發給津貼大洋十元畢業考試成績優良者儘先提升 宿舍講義制服概不收費 教練期間或畢業後在路服務不及一年籍詞告退或因過開革者須按月追繳津帖服裝等費
中華民國二十年八月十二日

四洮鐵路管理局佈告 第八號

爲佈告事查本局前頒發各員司佩帶銀質徽章已經多年茲因多有遺失誠恐有不肖之徒僞造佩帶此項舊式徽章發生流弊業經呈准一律繳銷作廢如再有佩帶此項徽章者不生何等效力合行布告仰各色人等一體知悉特此佈告
中華民國二十年八月十九日

緊要聲明

啓者敝號於陰歷七月初五日立協源永照付壹百參拾壹號之支票壹張計鈔票壹百元被西崗久壽街同和棧去失至今旬餘終未發現此登報聲明後無論落於何人之手一概作爲廢紙恐未週知特此聲明
西崗街 福興號

鳴謝 德商禪臣洋行保險公司賠欵迅速

敝號於六月五號晚失愼全部貨物舖墊焚燬幸前在該公司長春經理陳亭瑞君保險金四千一百五十元正事後查明照數賠償足見該公司信用卓著望有產業者速至該公司投保可也領款之餘特此聲明致謝
長春 慶恒表局謹啓

營口裕華精鹽股份有限公司召集股東第一次常會通告

本公司第一次股東常會經本會議決定於十月一日在營口本公司舉行屆時務希各股東列席如未克親到請填具囑託書委託代表莅會爲要除分函外特此登報通告再自登報日至開會日止停止股票過戶合併聲明統希公鑒
營口裕華精鹽公司董事會啓

東北唯一光明美術照相館
西洋技師 電光攝影
凡遊瀋者 須趁機會
留一紀念 包管滿意
全國唯一照相通信機關
東北新聞影片社
候給東北新聞照片 承攝各種電影片
(瀋商十緯三路一四號)
(陽埠一路經口石十)

邊業銀行廣告

本行資本國幣貳千萬圓呈由政府核准享有發行紙幣代理國庫特權專營各種存款放款匯兌貼現及普通商業銀行一切業務匯水利息格外克己辦事手續尤爲敏捷如本行券作匯東三省境內各地分行一律免收匯水倘蒙賜顧無任歡迎

總行 遼寧省城大南門內路西 德隆店胡同
電報掛號 九九九九
電話總局 總裁室(四五六四) 營業室(四六五五) 經理室(四六五七) 傳達室(四六〇七)
日本長途電話(二四五八)(三〇七三)

代兌處
天津 上海 大連 營口 安東
錦縣 四平街 新民 遼陽 吉林 長春
通遼 哈爾濱 安達 綏化 雙城 黑龍江
洮南 遼源 開原 海城 西安 山城鎮
新立屯 公主嶺 撫順 法庫 北平 昌圖

逕啓者本行發行奉大地名現大洋元角券及京津通用角券除在遼寧本總行營業時間隨時兌現外並委左列各商號代兌
遼寧省城大西門裏商業銀行
遼寧省城大北關下頭福勝公

倉庫 本總行設有倉庫辦理貨物押款

日水災同情會議決
慰問中國水災
派遣慰問專使押解
多數白米麵粉棉毛布來華

日本成立之中華民國水災同情會三十一日午前十時開催常任委員會協議處分捐欵方法、互一時間半有餘決定先行慰問方法如左

先行購買白米二千噸麵粉四萬袋綿毛布三萬枚借載重三千噸之輪船將上述購買各物全部裝載該輪船由慰問使押解於本月十日起由日本出帆向中國航行豫定途中經過上海時稍爲停泊添購不足之需用品畢即起定向南京進行俟抵中國新都由日本慰問使正式訪問國民政府當局後直向被水災極重大地方漢口直行

據聞該水災同情會至現在止已募得日本金約三十五萬元今後依然努力繼續在勸募中云（一日東京專電）

朝鮮地方法院對
屠殺華僑犯人
趙已發等豫審終結
決定照殺人騷擾罪判決

當朝鮮暴動勃發屠殺旅鮮中國僑民七月三日午前十時統率多數鮮人暴徒殺　華僑高某所開之飲食店更於騷動最激昂化時煽動朝鮮暴徒數千人狂奔往多數華僑所住中國街道使行暴動並於他方面組織別動隊突破非常警戒線四日夜午後九時在府外金谷里殺死中國僑民二人及殺負重傷陷於不省人事之中國僑民又二人一再蔑揮其兇暴性之暴動首謀犯趙已發並其同謀犯共十三人經京城地方法院第一審脇判事審理中至三十一日豫審終結決定對趙已發等十三犯人照殺人騷擾罪判決云（一日京城電）

中國舊式船沉沒
溺斃船員多人
餘二人乘木片漂流五晝夜
得長城丸救助不死

中國遭難船員二人於三十日早乘救助之長城丸輪船入日本門司港該二人一名恭澤順年二十八歲一名緒吉祥年二十六歲據該二人自稱被等共十四人乘舊式帆船一隻船名金永順號能裝重八十噸於八月二十一日天尙未明即由山東石島起碇向朝鮮羣島航行途中遇大風時覺遭顚覆沉沒之禍同船之十四人船員乘隨帶之小船漂流於中國海一帶至二十四日夕刻又遭一大群鯊襲擊前來覺將小船底鑿一大穴船長以下船員共十二人於二十五日未明全被鯊食入腹中彼二人幸得破壞小船之木板一方同乘其上漂流海中共五晝夜至二十八日在山東角沖遇日本長城丸輪船經過其地將其救上船中得以不死誠萬幸之至當其言語時覺感激而流淚長城丸船主將該二人轉託長安丸輪船送還至天津云（一日門司專電）

印度七月輸出銀塊
總額爲五百四十四萬億

據印度貿易統計局發表七月中輸出銀塊最巨額共五百四十四萬三千四百八十億云（一日加爾閣達電）

劉桂堂率殘部軍
企圖竄梁山泊
被各部隊節節追擊
劉在大名城被圍之慘記

濟南通訊、劉桂堂部、現到鄆城縣北五十里水滸傳中之梁山、已近千人、鄆地團與榮光興陳德馨兩步兵旅、李宜德騎兵旅、隨彼追擊、魯西救團總指揮谷良民、與二十二師長谷良民、亦率部趕到包圍、劉部係由柳園南渡黃河、將河工電線倒許多、並擄去車馬、尙未架肉票、濟南又訊、劉桂堂自大名率殘部七百餘人竄魯西後、沿途經第三路軍李宜德之騎兵旅、陳德馨之八十六旅、榮光興之八十七旅、分頭截擊、其在朝城之馬陵集之二百餘

專電）

人、已被角決、劉本人率殘部五百餘人、由冠縣渡河、沿途被民團、截擊劉部本多魯西一帶之人、遣散甚多、劉率其殘部社百餘人、竄至聊城縣境玉皇廟汗堂等處、被民團迎頭圍擊、劉又率部向水泊梁山竄去、（按即水滸之梁山）總指揮部當電令駐兗州二十二師長谷良民、率部前往截擊、當邑城北三十餘里沙窩地方、劉部一百餘人、已被包圍、省府主席韓復渠在平接劉蜉電、請派隊來擊、竄魯劉部韓當電令民政廳長李樹春、二十師長孫桐萱辦理

大名通信、暫編第六旅劉桂堂軍、因第一、三兩團在舊宮一帶被包圍繳械、第二團遂於六月六日、由曲周開回大名、中央軍第四、第三十五兩師奉命來大襲擊、九日崔師軍隊進抵大名界、劉旅見勢不佳、將城緊閉、積極佈置守城防禦工作、按戶搜索鐵、鈀鎬、沿城逼掘蓋溝地洞、或通城外、或在城腰各街崗勢森嚴、行路維艱、十日各商號紛紛停業、軍隊工作仍緊、並將舊小南門中內兩層掏空、（大名小南門封閉多年）城外軍隊逼至近郊十餘里、城內各機關教堂士紳商代表團出城調停、十一日調停由劉旅長通電下野部下歸崔師改編、大致妥洽因劉要求令紳商送出城外二十五里、代表未允、復歸無效、晚代表團復出城談停、十二日兩師軍隊逼近四關、調停無結果、下午五時許雙方開始接觸、一時全城大驚友多避於天主堂內、十三日早傳和平了解、劉下野電已發出、部下歸崔師改編、崔號均換下午即歡迎崔師長進城、市民咸有喜色、不料劉忽變卦、概不承認、將耶蘇教牧師二人監視、晚四時始聲又起、時緊時弛、一夜大雨傾盆、槍炮不絕、十四日天晴、槍聲仍不止、但較晚間爲稀、雙方夜間均有傷亡城內房屋被炸數所、十五日代表團復調停、徐崔二師長允劉于十六日午砲繳械將城退出、否則實行總攻擊、未接答覆、十六日午果開炮攻城、隆隆不絕、晚四時調停團又會同劉旅長致徐崔二師長信、請退兵停擊、派員來編城內軍隊、十七日徐崔二師長覆信、允停射擊、溫量撤退、劉旅無誠意、仍積極防禦、滬索民間門板、鋪蓋地洞、令沿城各戶一律他遷將城內旅、團、營部均移駕成跟、覆徐崔兩師長信、謂「請酌量撤退、俾便運員前往商洽」此信傳出、全城大驚逃避天主教堂者不下千人、晚間城外攻擊果烈、槍砲齊鳴、苦戰一時之久、因連雨護城河積水太深、卒未得進乃息、城內東南角■賢房屋甚多、傷亡■人、蓋旅部所駐地也、十九日城外軍因東南角難攻、改用大砲、專攻西北城角、將砦擊毀丈餘、（城當三丈六尺）油房街一家被砲傷亡、三口、二十日中央飛機來大偵查、並散傳單劉旅驚恐、預備潛逃、令縣湊欵二萬元、並將天主堂洋人十二人全行監視、二十一日午飛機復來、向城內■擲炸彈、衛護城外軍隊攻城、一時砲火連天、全城叫苦、紅石橋街一家中彈、炸斃七口、歷二小時之久、未見勝負、內外傷亡兵民無算、■毀民房無計、全城大亂、晚間城外軍隊復行攻擊毀、城二十餘丈、劉旅不支、棄甲曳兵率部由東門及小南門東地洞闖出逃竄、傷亡甚衆、澤八均未暇帶走、十時徐崔二師入城、一方維持城內秩序、一方派■旅向東北逃擊亡人數百人仍在追擊中、傷俘獲數百、正在調查、官兵不計平民亦不下一百餘人、誠空前未有之浩劫也

限期肅清晉匪
全省擬劃三區闡剿
徐永昌等正電各軍協剿

（續前）

實行進剿、左路向廣靈靈邱陣源、山陰一帶搜剿、右路向右玉、平魯、五寨、保德可嵐、嵐縣一帶搜剿、閻右路各匪、現正向可嵐嵐縣一帶之深山中逃竄、擔任中區之楊耀芳、已令李服膺派隊堵剿黑石關、龍泉關一帶之匪、其方山、中陽、離石、樓陽縣一帶之匪、楊已擬定進剿計劃

剿匪計劃擬定、亦分左右兩路、巨路擬出祁縣汾陽、以達離石、方山、進而與柳承綏部聯爲一氣、右路擬經介休、霍縣、以達汾西、與晉南區楊澄源部聯絡、剿會濕縣一帶之匪、現南中北三剿匪區、均已實行進剿、大約肅清之期、已不在遠、又第三十三軍軍長徐永昌、第三十四軍軍長楊愛源、正太護路軍司令孫楚、砲兵監周玳等、爲積極肅清全省匪患前曾迭次會商辦法、最後決定、限期將全省土匪務於二十日內肅清、當電擔任中區剿匪全責之楊耀芳、擔任晉南區之楊澄源、擔任雁北區之趙承綏、並張會詔等、遵照進行、茲錄其電於左

閻剿股匪函電　限即刻到

太谷楊師長光甫兄、臨汾楊師長龍泉兄、大同趙司令印甫兄、張司令明甫兄、汾陽趙團長協中鈞鑒、統密、一査方山、可嵐、濕縣一帶土匪肆擾、地方受害甚大、亟應嚴行痛剿、以靖地方、二由楊師長耀芳負責禁剿、應由楊師長酌派以一團步兵爲基幹之部隊、此外趙團長協中、即歸其指揮、趙團部隊除應佈防忠河一帶、以杜匪源、另候命令執行外、其餘由楊師長酌予指揮進行剿匪三、濕縣一帶之匪、應由楊師長澄源就近派隊連合楊師長耀芳、速行痛剿、四、可嵐一帶之匪、應由趙司令承綏負責進剿、除由該部酌派必要騎兵外、應由張司令會詔派朔縣一帶步兵一團、歸趙司令指揮、並選商楊師長耀芳、定期派兵堵截、五、所有剿匪事宜、務由各部先期協商妥定計畫、務期一舉殲滅之、六、限二十日內須完全肅清、七、剿辦及計畫情形、應隨時報查、徐永昌楊愛源、周玳、孫楚印、八二六

戰地之急賑
決半月後結束
錢俊人抵平談

北平通訊、行營戰地急賑會副幹事長錢俊人氏、業由保抵平、記者昨往訪於賑務處據談、本人此次返平、任務有二、第一係向行營接洽賑欵及賑糧、第二爲朱將軍（子橋）電予赴漢助賑、現急賑會、經積極工作、已分別賑濟、戰區計有保定、望都、博野、蠡縣、定縣、安國、新樂、深澤、正定、獲鹿、束鹿、邢台、藁城等十四縣現已將保定一帶數縣賑濟完畢共施放捐賑欵六萬五千餘元、賑糧三萬餘包、邢台一帶、尙有數縣待賑、石家莊邢台、藁城、深澤等各縣、每縣計損毀房屋在三四百左右、每縣依照撫郵辦法、尙須賑欵三萬餘元、賑粮五千包、擬明日（即今日）赴行營接洽、具領後、即前往邢台施放、計半月後、即可結束、方能赴滬漢助理賑事、現已決定明日（即今日）派賑友六人赴滬、俟急賑會務結束後、本人始能應朱將軍之約、偕同急賑會賑友五十餘人、赴漢辦理一切云云

發行巨額公債
美國財政部已發表

美國財政部三十一日發表決定發行十一億美金新公債其條件如左

一、總額十一億美金

二、其中八億美金利息三分限期爲一千九百五十一年至一千九百五十五年

三、其餘三億美金利息爲一分八厘限期爲十二個月

美國發行此項公債爲塡補政收入不足據某有力者謂美國去年度收入不足竟突破九億三百萬美金（一日華盛頓電）

英女傑不滿麥首相
發表不支持現內閣之旨

英國下議院女議員英人稱爲英政界女傑哈梅魯奪邁女士對於麥克唐納離去多數勞動黨員組織新聯立內閣頗抱不滿三十一日已發表聲明不支持現內閣之旨云（一日倫敦電）

皖北無乾淨土
英山失陷縣長黨委被槍決
長淮上游匪警頻傳

英山通信、紅軍十一、十二十三三師、於八月一日黎明由東西河出發、三面進攻、駐城張閩千五百人、至下午二三句鐘將張閩全部繳械、計步槍千四五支、機槍十八架、彈藥無數、此次紅軍入英相隆五六小時、即行功成現奉駐城革命委員會通令、組織鄉農會、村農會、一、分配土地問題、二、肅反、三、游擊、四、赤衛等等、城區先後成立、三鄉接續進行、搶斃和事慶典文、黨委二人、公安局長一人（安慶人）波收漢源雜貨店、其餘尙在調查中、議日長江水災不堪言狀、英山雨量彈多、與農作者無影響、幸河堤岸于沖壞者、不過百分之一、旱稻二十四五日可以收割、遲稻月底可以全收、無論天氣如何、谷與雜粮總算十分收成而棉草則以秋雨爲定也

蚌埠通訊、皖北素稱匪之區近因洪水爲患、無業流民、多挺而走險、以致在蕩遍野行旅視爲長途、茲長淮上游而言、最近英霍鳳懷交界、迭次發現匪闖船河刧船之舉長莊來航商、均裹足不前、雖經長淮水上公安局派隊兜剿、無如沿淮上下兩游千餘里、港灣紛岐、該局兵力槍彈、均不充足、大有鞭長莫及、帶喚奈何之嘆、次如皖北英山、因接壤鄂境、屢受赤匪騷擾、民不聊生、最近又被該匪將城垣攻陷、縣長黃典文及駐軍某團長、傳聞有被擄遇難之訊、定遠西南鄉張橋鎮、近有赤匪潛■鼓鄉惑愚、聚衆數千、該縣縣長、曾派警備營數十人、前往、剿捕襲擊、該匪竟敢開槍拒捕、官兵以寡不敵衆、當場陣亡二人、負傷數人、退回城內、該匪復揚言攻城聲勢浩大城內、警備能力薄弱、民衆驚惶、公推代表忽同鄉會、轉呈當局、派隊往剿、以解倒懸、潁上自歲徒春間、霍邱共匪猖獗、蔓延潁境、即有龔今之妄、生觀邰、盤據王截灘等鎮、糾聚匪徒、公然搶架、爲日已久、聲勢浩大、約有二百餘人、最近該匪、復度河北犯澗河鎮、駐防自衛團攻賊失利、隊長靳傑陣■、並死兵十數名、失去槍枝十餘枝、該縣復派民團合力進剿、匪亦前往迎擊、激戰兩晝夜、斃匪首屠子彬及匪徒三十餘人、獲槍十餘枝、匪勢不支、預向霍境退竄、不幸民團總■子仁中彈殞命、匪復反攻現該縣已電省府派兵援救、聞省方已派岳師前往協剿、鳳台田家古溝太平各集、曾被積匪徐刻明、劉傅金等、率領股匪五六百人盤據、大肆現掠、並有共黨旗幟、及委任、搶刼來往商船、蹂躪各村民衆、不計其數、當由壽鳳懷三縣民團剿匪指揮倪榮仙會同水警兜剿斃劉匪等三人、並獲搶枝數支、餘匪兜逸、現又死灰復燃、縣長夏禦棠、茲仍聯合警團、乘輪兜剿、蒙城東南鄉獨木橋近由鳳台、壽縣、竄來土匪約百餘人、盤據該橋、大肆架擄、勢有往東橋立倉集一帶進侵行動沿■河居民莫不恐慌、兼之遍地汪洋、無處逃避、閒立倉各鎮民團、擬聯絡進剿、來安邇來股匪首領裴四、率領徒衆之百餘人、佔據西北山中、槍枝勁利、猖獗異常、殺人勒贖、時有所聞、近聲言非攻城不可、刻城內居民、恂恐萬狀縣黨部已據、情電報省府、請迅派隊養剿云

東鄰對華水災
助賑五十萬

大阪通訊、關於中國水災同情會之關西方面募集賑欵之協議會、昨二十八日午後二時於大阪商業會議所開會、阿部紡績聯合會委員長、稻垣商業會議所會頭、紀田日本棉花社長、竹井內棉花社長、各實業團體代表、以及對華貿易業者等出席甚多、當場認捐者、除紡績聯合會及在華聯合會各五萬元外、大體募集五十萬元之金額、以是日出席之各團體代表爲委員從速分頭募集、定九月一日午後二時於大阪俱樂部請認捐者及關係者出席、將認捐之金額正式的決定

國府命令

南京二十九日下午五時電、國府二十九日命令（一）特派孫繼棟爲賑災委員會委員、此令（二）任命胡逸民爲軍政部中央軍人監獄長此令（三）任命金少偉爲軍事參議院諮議　此令（四）任命洪廻爲賑務委員會秘書、此令（五）兼行政院院長蔣中正呈、據賑務委員會委員長許世英呈、請任命黃端二、金親甫、爲振務委員會秘書、洪廻兼賑務委員會、總務科科長、邢禎齡爲振務委員會籌振科科長、周一夔爲振務委員會審核科科長、應照准此令（六）兼行政院院長蔣中正呈、據實業部部長孔祥熙呈稱、科長徐維綸、另有任用、請免本職、應照准、此令（七）兼行政院院長蔣中正呈、據實業部部長孔祥熙呈、請任命徐叔盛爲實業部科長、應照准此令（八）兼行政院院長蔣中正呈、據山東省政府主席韓復渠呈、請任命王折、吳鳴玉爲山東省政府教育廳督學、應照准　此令（九）兼行政院院長蔣中正呈、據浙江省政府主席張雅先呈稱、建設廳技正劉先賑另有任用、請免本職、應照准、此令（十）兼行政院院長蔣中正呈據浙江省政府主席張雅先呈、請任命黃譬如爲浙江省政府建設廳技正、應照准此令

吉長鐵路局調查員
趙楷年非法手段欺民

商等將始末情形已向鐵路警務總段訴呈原稿登錄作爲證實爲陳明商等合議設立公私原尾事窃商等向由土門嶺站採買木柴運長出售營業由土門嶺站公家貨塲昔年齊姓承租而齊姓貨塲每車索費三百五十吊惟商等丟失木柴太多土站栫商俾栫商僅設數家並不丟失商等怒不敢言今年吉長鐵路局將栫塲收回作爲公家不裝卸貨塲實爲公便亦爲商民便利長春■商等在土門嶺站不能常川居住該站因之公議公舉自閣世昌劉中旭熊吉成三人到貨塲照料經理自已木柴代爲經理商等木■由山上僱車拉到貨塲照料裝車報稅及代發車等事商等撥給吉錢五百吊作爲酬勞係運商等出木栫起見如他商願■轉運者亦照此議定商等合作閣體也自立公司之後看守木柴甚嚴公司未免有得罪偷木柴小人處栫詞枉告者忽於八月■三日鐵路總局稽調員到公司令警察將閣世昌紈縛同劉熊三人均帶土門嶺警察分所賬籌折去該委員親筆寫據結條一份威逼閣熊書押已後該委員又拿結條一紙仍逼閣熊二人又書手押次日解交吉長警務段商等不忍閣劉熊三人因衆受累商等不揣冒昧聯名出具陳明底蘊情形叩懇局長大人依法保護商等所訴是實否則甘願同咎爲此理合鑄呈

具呈人　劉中旭　閻世昌　熊吉成　全啓

李永堂　劉運盛　修銘柱

緊要聲明

啓者現在哈爾濱道裏中國十一道街門牌第十七號豐順棧所[illegible]但房一所當年原爲營口豐順棧所買有故契約與地照上[illegible]股豐順棧與其經理劉培與之名義迨民國十三年營口■之樓改組所有哈爾濱房產即分賸在李永堂劉運盛修銘柱權於東名下此房產即爲李永堂劉運盛修明柱之股東所有契約各埠豐順棧皆無關係因■立有字據存證惟此項房產之一人存照豐其他各種證物因我三人有同等關係不然專歸爲保保存爲由李修劉三人委託大連豐順棧執事修銘山代書棧存迄今已久恐有意外之虞爲此特登中外各報聲明如此房產之契約地照暨其他各種證物在外若有抵押錢欵或典賣等情未經所有權人李修劉三人共同簽字蓋章概不發生効址恐有未知特此登報聲明

緊要聲明登報負責　李永堂　劉運盛　修銘柱　全具

上海 韓奇逢黑鷄白鳳丸

黑鷄白鳳丸主治　功效經血不調、或久患小產、腹內有塊病者、成夜不安眠、睡多夜夢者、行經血色不正如同、或紊黑塊及淡紅者、氣虛、以致血崩漏者、時愈時犯、未生育、患經血名病服之、效力絕大、萬試萬靈、能生子、百發百中、可謂婦女第一神藥也、久不孕、子宮寒冷、速服此藥、有立桿見影之功、帶潑皆育之效、購服一試、其效力使知以湯價每打五十元、每盒五圓定埠購買直接向各分公司外發總行上海四馬路中和里哈爾濱道外萬國大車票樓遼寧路馬路西頭韓奇逢藥房無限公司

上海大戲院

（國曆八月二十九號起映）

（西洋滑稽軍事愛情佳片）

又名從軍王八　傻軍人　滑稽倒壓一切

百代公司最新出品

鼎鼎大名陸克主演

普蘭店醫院

入院隨意

院長　伊藤清明

普蘭店平安街九三

電話一一二　病室七一三

東 廣芝館緊要啓事

（注意）嚴防假冒

敝館所製各項丸散膏丹東北諸埠向歸萬興錢永和慶兩家代理專銷歷有年所貨眞價實久蒙同胞歡迎查近有無恥之徒由粵私造假藥運營銷售欺世誤人不法已極若不澈底查究不但危及敝館營業且於光顧諸君貽害尤深除已稟官懲治外故特登報聲明仰各界認明本館招牌及裝璜外所粘萬興錢永和慶經售方粘庶不致誤是所至盼

懸賞找人

敝公差役劉忠字潤齋年三十一歲水縣人於八月廿五日二三點鐘手窃公司現洋貳千參百五拾五元八角六分私行潛逃特此登報宣得以廣週知如有獲得此人者必有重謝或因送信就而就獲佈者亦必重謝決不食言

在逃人本身相貌及最近像片列左身高約五尺長方臉瘦色面皮光頭無鬚髮部腦後有錢大光記四五塊係近日發生者五官畢具四肢不殘希注意焉

遼寧多卜公司謹白

惠通行出帆

●開往芝罘威海仁川　▲利甬號　九月四日
●開往芝罘　▲福壽丸　九月二日
●開往大阪宇治尾道今治　▲照國丸　九月四日
●開往安東　▲連勝丸　九月四日
●開往天津　▲松浦號　七月日

惠通行　大連市加賀町三〇　電話六一一七　六一一八　三八五一

阿波共同汽船出帆

●開往威海衛青島　▲十六共同丸　九月八日
●開往芝罘威海青島　▲廿一共同丸　九月五日
●開往芝罘威海仁川　▲廿六共同丸　九月九日
●開往鎮南浦仁川　▲卅六共同丸　九月十日
●開往天津　▲長山丸　九月十日
●開往芝罘　▲長山丸　九月五日
▲十八共同丸　九月二日

阿波國共同汽船株式會社大連支店　大連市山縣通

政記輪船出帆

●開往芝罘　▲永利號　九月三日
●開往安東　▲廣利號　九月十日
●開往龍口　▲有利號　九月三日

政記輪船股份有限公司　電話四一四一

朝鮮郵船出帆

●開往朝鮮長崎鹿兒島　▲錦江丸　九月一日
●開往青島仁川　▲會寧丸　八月　日
●開往芝罘新義州鎮南浦仁川　▲京畿丸　八月十一日

朝鮮郵船株式會社代理店　近海郵船株式會社大連支店

日本郵船出帆

●開往歐洲　▲■恩丸　九月三日
▲松本丸　九月十六日漢堡（今堡）

日清汽船出帆

●開往青島上海　▲唐山丸　九月十二日　▲華山丸　九月五日（午前九時出帆）

日清汽船代理店　大阪商船株式會社大連支店

威連輪船出帆

●開往威海青島　▲敦賀丸　八月　日

大連市敷島町六番地　取扱店　丸一賬房　電話五八八八

近海郵船出帆

●開往長崎橫濱大阪神戶　▲淡路丸　八月　日　▲玄武丸　九月十三日
●開往橫濱　▲榛名丸　九月六日　▲勝浦丸　九月一日　▲淡路丸　九月廿二日
●開往天津牛莊　▲勝浦丸　九月二十日　▲淡路丸　九月十五日
●開往基隆高雄　▲玄武丸　九月　日　▲第二養老丸　九月二日

大阪商船出帆

●開往天津　▲河南丸　九月二日　▲武昌丸　九月九日　▲貴州丸　九月十六日
●開往橫濱　▲武昌丸　九月十四日（寄港宇治名一）
●開往門司神戶大阪（掛宇治名開前十時）　▲河南丸　九月七日　▲貴州丸　九月廿一日
（午前十時）　▲貝加爾丸　九月三日　▲香港丸　九月十二日　▲烏拉爾丸　九月十九日　▲哈爾濱丸　九月廿六日
●開往上海福州基隆高雄　▲福建丸　十月廿三日　▲盛京丸　九月廿八日　▲長沙丸　九月五日
●開往歐洲（不乘客）
●開往紐育　▲阿[illegible]丸　九月二日
（神戶四日市橫濱經由）　▲幾內丸　五月廿五日
●開往北米（夏德爾他口島）

大阪商船會社大連支店　電話四一三七番

●乘船切符發賣所　日本國際觀光局大連伊勢町案內所（電五五五四）　同大山通出張所　電七〇三四　同沙河口出張所　電九五〇六　營口案內所　電三七六　撫順案內所　電二五四八　奉天案內所　電一九一四　長春案內所　電一三九六　哈爾濱案內所　電八三四七

●乘船切符取次所　滿洲旅館協會　大連市信濃町遼東旅館內（電三六八一）

●專屬貨物取扱所　國際運輸株式會社大連支店　電話三一五一番

●驛荷扱所　電四八〇二番　辦大阪商船貨客事務　國際運輸會社大連支店　電話三一五一　六二八三中國賬房

大連汽船出帆

●開往青島上海（午前十一時）　▲大連丸　九月四日　▲奉天丸　九月七日　▲長春丸　九月九日
●開往天津（塘沽止）　▲天潮丸　九月八日一時　▲濟通丸　九月四日十時　▲濟通丸　九月十三日八時
●開往安東　▲濟通丸　九月八日四時　▲天潮丸　九月三日六時
●開往香港廣東　▲河北丸　九月七日開營口　▲山東丸　八月一日開大連　九月二日開營口
●開往登州府龍口　▲龍平丸　九月四日六時
●開往名古屋　▲東嶋丸　九月十二日
●開往營口　▲永安丸　九月十六日　▲英順丸　九月八日
●開往門司阪神　▲長順丸　九月十三日　▲英順丸　九月二日開營口
●開往名古屋橫濱　▲英龍丸　九月三日　▲老虎丸　八月　日

大連汽船株式會社　電話四一八五番

專屬貨客經理店　大連市敷島町永和公司　電話七八六八・七二七八

阪神航路專屬貨物經理店　澤山兄弟商會　電話二六五一・四六四

教育界

師範講習科畢業生 准考高中師範
教育部令復吉林教育廳

吉林訊、教育部據吉林教育廳呈、略以前爲小學師資缺乏、曾訂師範講習所簡章、令由各縣舉辦、會各省校附設辦理、以濟一時之急、該項講習科之三年畢業者、係招收高小畢業生、其課程大致與初中相同、惟去英文科加入教育學科而已、該畢業生等、間有欲升學者、近因師範課程標準中、已將英文列入選修科、該生等呈請准其投考高中師範科以資深造等情前來、查該生等原具資格、與修業年限、均與初中相同、惟未曾學習英文是爲特異、事關變通入學資格、是否可行理合電請解釋、教部復之云、該省師範講習所學生、原具資格與修業年限旣均與初中相同、其畢業後應准投考高中師範科、仰即知照

蕭子風在法 得法學博士
亟爲法人贊佩 留法生之榮譽

巴黎訊、國人在法求學者頗多、而得博士學位者則寥寥、茲有蕭君子風就學剛城大學得法學博士學位、極爲法國人士所贊佩、特覓其經過情形錄之於後

蕭君子風爲前農礦部政務次長蕭君昇子之介弟、十五年及奉教育部命遊歐、入巴黎大學法科、兼攻文學、翌年夏遊德參加萬國音樂會於佛蘭克福城、名噪全國、旋返法、入剛城CAEN大學法科研究經濟及公法、十九年春應博士考試、名居榜魁、此次應考者凡十餘人、取錄者僅三人、而得優奬MENTION BIKN者惟君一人而已、剛城人士、向不注意華人、有時甚至藐視、蕭君考試成績居法人士、消息傳出、咸爲驚服、蓋剛城大學榮譽卓著、歷史悠久直考試亦最嚴也、考試完畢、蕭君即莊述博士論文、題爲中國關稅制度MES DOUANERS D ECLACHINE 備述中國關稅主權之喪失、運動恢復自主之經過、以及恢復自主之成功、洋洋數十萬言、極痛快淋漓之能事、當局嘆爲傑作因請蕭君急將論文付印、業於六月十六日午後三時在剛城大學法科大禮堂公開宣佈結果異常圓滿、是日法國人士、參加盛會者甚衆、傾聽蕭君對於關稅問題以及不平等條約問題之講演與辯論無不鼓掌歡讚、法國報紙、亦大爲宣揚、蕭君至是乃榮膺法學博士學位列最優等矣、聞蕭君將久留歐洲、繼續治學於巴黎大學、從法蘭西大學者遊、益求深造云

師大圖儀委會 委員聯席會
分配圖書儀器

訊、國立師範大學、圖書儀器兩委員會聯席會議、(於前日二十六日)上午九時、在研究院會議廳舉行、出席人劉拓、文元模、趙進義、王桐齡、劉玉峰、袁敦禮、陸華深、李建勛、列席人徐炳昶孫延瑩、主席文元模、錄錄孫延瑩、開會如儀、討論事項(一)本校每月圖書儀器費一萬元、應如何分配案(議決)圖書費每月定爲六千元、儀器費每月定爲四千元、(二)規定每月圖書費六千元分配辦法案、(議決)本年暫定分配辦法如下、研究院每月五百元、教育系每月六百元其他各系每月四百元圖書館普通購書費每月九百元(三)規定每月儀器費四千元分配辦法案(議決)本年暫定分配辦法如下、物理化學生物三系、每月各七百五十元地理體育心理三系、每月各五百元、數學系購幾何模型費、每月提存一百六十六元(一年共提二千元)其餘八十四元作爲活用(年共一千元)(四)本校圖書採分散式或集中式案、(議決)採分院集中式、在圖書館未整理就緒時各系高級書籍、得暫存各系研究室、或圖書閱覽室、但關於管理事項、須受圖書課課長指揮(五)各學院分派圖書、以何爲標準案、(議決)分院性質明顯之圖書、以分院存儲爲原則、其分院性質不甚明顯者、得暫存原處、其與研究院有特殊關係之圖書、得由研究院各門主任商同圖書課課長及有關係之系主任提交研究院(六)購買圖書及儀器支欵辦法案、議決、購買圖書儀器支取欵項時、除經學校行政一定手續外、須由圖書委員長或儀器委員長簽字(七)擬定購書政策案(議決)除各系按照預算購書外圖書館普通購書費(每月九百元)以下列五項爲標準(一)購買中外中小學教科書(二)收集教育方面有歷史性及研究價值之期刊、(三)訂與各系有關係之特殊雜誌及普通雜誌(四)訂國內外有名之新聞紙(五)普通參考書、辭典、百科全書、年鑑等、(八)學生佔用圖書館席次、限期移出案(議決)現時佔用書館普通席次者限、於開學後一星期內一律移出

遼教廳奉教部令 查報專門人材
已轉飭各縣教局遵辦

遼寧省教育廳、頃奉教育部訓令、因比年以來、國內外專門人才、流離各處、或所學非所用、甚屬可惜、仰即查報彙核、以便擇用、已經金廳長、於廿八日分令各縣教育局分別查報云(林)

教委員視察各校

臨江縣、教育委員張繼仙爲人、精明才學兼優、在教界有年、頗稱教育能手、近因伏假已過、各校業已開甚、恐各生有假期不到、及各教員有未至校任職等事、於月之二十二日赴二三區各校調查一切云

平藝院聘定 各系之教授

平訊藝術學院院長楊仲子、連日積極整頓院務、改革行政、定於九月一日開學、學生亦紛紛報到、下學年教授昨已完全聘定、茲將新聘各系教授姓名錄左

(一)國畫系教授齊白石、湯定之、王夢白、蕭謙中、陳半丁、周養庵、(二)西畫系主任教授衛天霖(三)建築系主任教授沈理原、教授朱兆雪、汪申、講師林志可(四)音樂系講師劉天華、趙麗蓮、羅爛之、王咸、陳德義、(五)戲劇系主任教授熊佛西、教授陳治策、(六)實用美術系主任教授丁乃剛、教授儲小石、焦增銘

學生文藝

客歲上學之迴顧
(金州小孤山會王官寨屯啓蒙書房三年生王玉璟)

光陰似箭、日月如梭、轉瞬之間、春夏已去、秋冬忽來、回憶入校以來、曾幾何時、而半載之光陰、忽忽已過、余上學期缺席頗多、或助父苦勞、或助毋操作、繼因祖母有疾、事奉湯藥、病即好矣、旣而余上學數日、途中受寒風所拂、頭目暈眩、又休養數日、總計缺席不下兩月有餘、光陰空度、學業荒唐、痛察自思、憂心忡々、對於學友實甚有恥、雖自恥不如雪恥、雪恥者何、今後朝夕溫課、坐以待旦、焚膏繼晷、日夜辛勤、誠如斯也、豈惟恥之可雪、而學業亦進步無量矣

春晨即景
(金洲小孤山會王官寨屯啓蒙塾五年生 田慈軒)

清晨散步小村前、感物心驚二月天、園裏紅桃含夜雨、堤邊綠柳帶朝煙

其二

清晨入學去、初日照林明、萬籟此時寂、惟聞鳥送聲、

夜間懷友 田慈軒

獨坐芸窗思悄然、夜深寂寥苦難眠、西窗剪燭人何在、風景依稀似去年

春夜感懷 田慈軒

狂風陡起拂沙塵、時節偏驚到仲春、寂々芸窗誰共語、孤燈照我學人心、

其二

大好光陰似水流、蹉跎歲月不知羞、三更半夜愁無盡、手倦拋書夢亦憂、

其三

獨臥芸窗感叢生、夜間夢裏亦難成、拋書忽覺杜鵑夢、依枕遙聞兩三聲

春日遊景 田慈軒

雲煙明媚近三春、大地風光欲醉人、園裏紅桃將帶笑、堤邊綠柳亦垂新

冬夜偶成 田慈軒

歲月催人如流梭、寒霜颯々驚冬天、更長惟有雲邊月、手倦拋書向燈前

家信
(營口縣區五校高二年級女生 汪蘊山)

最想念的、某胞姊呀、拿起筆來、眞令人陣陣的心酸啊、現在的時、鐘已竟十二點啦、諸位同學們已入了甜蜜的夢鄉啦、只有想你的妹妹、身披着棉被、和無情無意的殘燈、作了伴侶、咳！姐姐呀、我獨自在屋悶坐、但見燈影的徘徊、不覺一陣難過的情、湧上心來咳！姐姐我亦不知愁由何起！憂由何生！止不住、思鄉的痛淚、如雨而落、噫！我復又回想、旣來求學、爲何還懷思鄉之意呢、我們爲女孩的、入校讀書、極不易呀、況且現在男女平權的地位、不說爲我們女界爭些榮光、亦須在社會擔一些責任、我回想至此、已將思鄉之心、完全消磨了、遂振作精神、努力求學、請姐勿念祝你平安快樂

改過的妹妹蘊山啓 三月廿五日

每日繪圖紅樓夢

第五百八十八回

香月尙先生繪 (繪圖禁止轉載)

話說寶釵叫襲人問出原故、恐寶玉悲傷成疾、便將黛玉臨死的話、與襲人假作閑談、說是人生在世、有意有情、到了死後、各自幹各自的去了、並不是生前那樣個人死後還是這樣活人、雖有痴心、死的竟不知道、況且林姑娘旣說仙去、他看凡人是個不堪的濁物、那裏還肯混在世上、只是人自已疑心、所以招些邪魔外祟來纏擾了、寶釵雖是與襲人說話、原說給寶玉聽的、襲人會意、也說是沒有的事、若說是林姑娘的魂靈兒還在園裏、我們也算好的、怎麼不會夢見了一次、寶玉在外間聽得、細細的想道、果然也奇、我知道林妹妹死了、那一日不想幾遍、怎麼從沒夢過、想是他到天上去了、瞧我這凡夫俗子、不能交通神明、所以夢都沒有一個兒、我就在外間睡着、或者我從園裏回來、他知道我的實心、肯與我夢裏一見、我必要問他實在那裏去了、我也好常時祭奠、若是果然不理我這濁物、竟無一夢、我便不想他了、主意已定、便說、我今夜就在外間睡了、你們也不用管我、寶釵也不强他、只說你不用胡思亂想、你不瞧瞧太太因你園中去了、急得話都說不出來、若是知道、還是不保養身子、倘或老太太知道了、又說我們不用心、寶玉道、就是這麼說罷咧、我坐一會子就進來、你也乏了、先睡罷、寶釵知他必不進來的、假意說道、我睡了、叫襲姑娘伺候你罷、寶玉聽了、正合機宜、候寶釵睡了、他便叫襲人麝月另鋪下一副被褥、常叫人進來瞧二奶奶睡着了沒有、寶知故意裝睡、也是一夜不甯、那寶玉知道寶釵睡着、便向襲人道、你們各自睡罷、我又不傷感、你若不信、你就伏侍我睡了、再進去、只要不驚動我就是了、襲人果然伏侍他睡了、便預備下了茶水、關好了門、進裏間去照應一回、各自假寐、寶玉若有動靜、再爲出來、寶玉見襲人等進去、便將坐更的兩個婆子、支到外頭、他輕輕的坐起來、暗暗的祝了幾句、便睡下了、欲與神交、起初再睡不着、已後把心一靜、便睡去了、豈知一夜安眠、並無有夢、直到天亮、寶玉醒來、拭眼坐起來想了一回、便歎口氣道、正是悠悠生死別經年、魂魄不曾來入夢、寶釵却一夜反沒有睡着、聽寶玉在外邊念這兩句、便接口道、這句又說莽撞了、如若林妹妹在時、又該生氣了、寶玉聽了、反不好意思、只得搭趂着往裏間走來說、我原要進來的、不覺得一個盹兒就打着了、寶釵道、你進來不進來、與我什麼相干、襲人等本沒有睡、眼見他們兩個說話、即忙倒上茶來、已見老太太那邊打發小丫頭來、問寶二爺昨晚睡得安頓麼、若安頓時、早早的同二奶奶梳洗了、就過去、襲人便說、你去回老太太、說寶玉昨夜很安頓、回來就過來、小丫頭去了、寶釵起來梳洗了、鶯兒襲人等跟着、先到賈母那裏行了禮、便到王夫人那邊起、至鳳姐都讓過去、仍到賈母處、見他母親也過來了、大家問起寶玉晚上好麼、寶釵說回去就睡了、沒有什麼、衆人放心、說些閑話、只見小丫頭進來說、二姑奶奶要回去了、聽見說孫姑爺那裏人來、到大太太那裏說了好些話、大太太叫人到四姑娘那邊說、不必留了、讓他去罷、如今二姑奶奶在大太太那邊哭呢、大約就過來辭老太太、賈母衆人聽了心中好不自在、都說二姑娘這樣一個人、爲什麼命裏遭着這樣的人、一輩子不能出頭、這便怎麼好、說着迎春進來、淚痕滿面、因爲是寶釵的好日子、只得含着淚、辭了衆人、要回去、賈母知道他的苦處、也不便强留、只說道、你回去也罷了、但是不要悲傷、碰着了這樣人也是沒法兒的、過幾天我再打發人接你去、迎春道、老太太始終疼我、如今也疼不來了、可憐我只是沒有再來的時候了、說着眼淚直流、衆人都勸道、這有什麼不能回來的、比不得你三妹妹隔得遠、要見面就難了、賈母等想起探春、不覺也大家落淚、只爲是寶釵的生日、即轉悲爲喜、說這也不難、只要海疆平靜、那邊親家調進京來、就見的着了、大家說着、可不是這麼着呢、說着迎春只得含淚而別、衆人送了出來、仍回賈母那裏、從早至暮、又鬧了一天、衆人見賈母勞乏、各自散了、獨有薛姨媽辭了賈母、到寶釵那裏說道、你哥哥是今年過了、直要等到皇恩大赦的時候、減了等、纔好贖罪、這幾年叫我孤苦伶仃、怎麼處、我想要與你二哥哥完婚、你想想好不好、寶釵道、媽媽是爲着大哥哥娶了親、唬怕的了、所以把二哥哥的事、猶豫起來、據我說、很該就辦、邪姑娘是媽媽知道的、如今在這裏也很苦、娶了去雖說我家窮、究竟比他傍人門戶、好多着呢、薛姨媽道、你得便的時候、就去告訴老太太、說我家沒人、就要揀日子了、寶釵道、媽媽只管同二哥哥商量、挑個好日子、過來和老太太太太說了、娶過去、就完了一庄事、這裏大太太也巴不得娶了去纔好、薛姨媽道、今日聽見史姑娘也就回去了、老太太心裏要留你妹妹在這裏住幾天、所以他住下了、我想他也是不定多早晚就走的人了、你們姊妹們也多叙幾天話兒

十秒鐘內 易夾袋筆而爲案頭筆

派克自來水筆能在十秒鐘內、易夾袋筆爲案頭筆、或由案頭筆而爲夾袋筆、一筆兩用、爲派克自來水筆之一大改良、此筆不但書寫流利、不費腕力、且儲墨量大、每吸一次、可寫六千字、筆管較以橡皮製成者、約輕百分之二十四、永無破損之虞、筆桿顏色多至七種、可隨意選擇、請向高等文具商店索閱便知

上海廣東路三號 怡昌洋行獨家經理

Parker Duofold

C2—31

上海 大中華橡膠廠

註冊商標

花樣多 質地牢

聲譽高 用不破

本廠設計最完備廣大每日製二萬餘雙

雙錢牌

彩色絲絨女跑鞋
大中華式膠底布鞋
生膠底男女球鞋
熟膠底帆布跑鞋
橡膠男女套鞋
橡膠透明童鞋

實行三民主義！
建設新大中華！
推廣雙錢套鞋！
抵制舶來製品！
打倒經濟侵略！
提倡優等國貨！

廠址上海徐家滙路一一〇二號

東三省總經理處 營口大昌恆顏料號

哈爾濱經售處 謙信洋行

本廠出品最精良耐用因原料悉採上等

瀋陽

如在遼省不能謀生 擬投奔黑龍江
鄂省農民已陸續來遼 湖廣會館議決救災策

本年武漢水災奇重近日鄂省難民陸續來東北乞食者甚多惟昨日卅日由營口到瀋卅餘名難民扶老攜幼提傢帶鍋鶉面鳩形呼庚呼癸壯極悽慘下車後當至慈善機關及湖廣會館請求救濟據該難民談彼等係由上海到營口一行共九十餘人現來瀋卅餘人餘六十餘人尚在營口亦將來遼如遼省不能謀生擬投奔黑龍江聞此項難民尚須繼續來東北者不可勝計又湖廣會館於昨日下午一時假大東邊門外大東俱樂部召開旅韓湖北湖南兩省同鄉會到數十人當經討論賑濟兩湖水災議決以會館歷年所存七千八百元款項提出五千元匯往湖北湖南兩省平均分配各省二千五百元以資賑濟水災餘二千八百元留作瀋陽招待兩湖難民及其他一切費用并經推定委員四人組織委員會襄助董事會辦理一切云（捷）

二十五分由瀋起程東渡到站歡送者有法界同人七八十人並有新聞記者爲之攝影紀念云（江）

拿獲巨匪 得回人票
李局長勇敢

瀋陽縣第六區馬三家子分局長李子華到任伊始內外勤務認眞整頓煥然一新而所屬地面尤稱安寧不意於古曆七月初旬境內四方台住民顧秀生家道殷實於夜間闖進胡匪十數人當將顧某飾財等等又於次日在該管界內門台村綁去韮陸一名及其小孩双方先後報告李局長大怒即時與公安隊秦隊長輔忱帶警跟踪追擊至新民縣界安家窩棚打下人票顧秀生幷贓物若干又獲匪人赫春融李紹文二名於次日在新民界牛家崗子打下韮陸小孩餘匪盡皆潰散除仍認眞查緝歸案外當將所獲之匪二人押解來省究辦該局長勇敢有爲保護地面不辭勞苦而六分局居民可云幸福至矣（立）

安達站教界 舞弊之控案
飭特教廳查辦

東北政務委員會現據東省特區公民代表王漢章控訴安達站區立第三小學校長王玉堂侵吞公款玩忽教育列舉種種瀆職舞弊情事請撤職查辦等情政委會袁代委員長准此現已令行東省特別區教育廳認眞徹查秉公核具報云（捷）

保護英日德人 遊歷東三省

省政府接准天津市政府函開略謂茲准駐津日英德各總領事先後函送日人佐佐木清英人賀思提高准樂德人雷德爾等十二人赴東三省遊歷護照請加印保護等情准此除將遊歷護照加印送還並分函外相應函請飭屬照約保護等因主席准此昨特檢同附表通令各縣局查照依該遊歷人到境驗明護照妥爲保護又查外人遊歷向不准攜帶槍械及違禁物品幷加以注意云（捷）

張運使赴營
僅帶隨員三人

東三省鹽運使張惠霖將瀋海路事務結束待富總辦到公司接收自已于卅日乘南滿路車赴營口瀋海路人員隨往者僅總稽查陳立本總務處高實忠文書課長柯源等三人該公司人員多到站歡送云（江）

趙欣伯赴日

東北法學研究會會長趙欣伯率該會秘書二名暨高等法院長史延程首席檢察官朱樹聲檢察官徐世傑等一行六人爲聯合考察日本司法監獄以資[illegible]

省府秘書處 添委辦事員

省政府主席臧式毅氏現以該府秘書處第一科近來公務紛繁原有職員不敷分配應行添委以資襄助辦理查有趙守璧者服務有年矢勤矢愼昨特發表委爲該府秘書處第一科辦事員之職用便輔助辦理一切俾免貽誤該員奉委後現已到差任事云（捷）

療養院奠基
九月九日舉行

瀋陽療養院鳩工廣材大致就緒該院董事會特訂於九月九日正午十二時在北陵該院工程地舉行奠基禮昨特函請各界人士屆時參加茲覓得原函如次 敬啓者敝會籌設瀋陽療養院鳩工廣材大致就緒茲訂於九月九日正午十二時（雨天順延）在北陵本院工程地舉行奠基典禮屆時敬請台端惠臨贊禮指示一切無任盼禱之至此頌時祉瀋陽療養院董事會謹啓（江）

碼頭涉及市政管理 油池影響安危
外商有此租建須切實取締 未經中央核准者一律無效

外交實業兩部以外商火油公司在我國租地建築油池及碼頭案件頗屬不少碼頭涉及市政管理油池影響居民安危而與條約上租建權之範圍尤有關係非嚴加審核不足限制經會呈國府行政院通令各地軍民長官對於外商此類租建隨時注意切實取締凡未經中央核准者一律無效遼寧省政府昨已奉到此項訓令當即通飭所屬各廳處遵照詳爲查報以憑取締云（捷）

飭查失業之遊民

全省警務處黃景鐘爲保地方治安維持人民生計起見特於廿九日令各縣縣長及公安局長等派員切實調查境內之失業遊民共有若干務將姓名年齡籍貫造表呈復以便設法安置而免流入爲匪云（江）

東北軍政各界 入黨之人數

東北軍政各機關入黨人數經黨部調查之結果軍界入黨者約四千三百人均由中央發給入黨志願書惟入黨人員不准蓄妾云（江）

市所招商包運 公私厠所糞便

包遂市內第一區公私厠所糞便商人李元之前曾與私糞夫寇燦德等發生糾葛在省政府東北政務委員會呈控現已由市政公所互控糾紛已久迄未解決茲經省政府核定以該商人李元之既屬辦理不當應即取銷其承包權已指令市所遵辦該所于昨佈告招商包運第一區公私厠所糞便定九月五日午後一時開標至第一區公私厠所糞便在新包承人未正式接辦以前暫由各私糞夫負責清理云（江）

令縣府嚴查村制

省政府主席臧奉九以各縣村制實行而後辦理各項事務原爲補助行政之不故縣長有節制之救辦理村制成績紅河於縣長名譽大有關碍近據各縣士紳稟呈半係村正副破壞村制期壓鄉民請求整頓村制以慰村民皆是縣長素加查之過遂通令各縣長各於縣內各村村正副所辦民事勤爲查如不遵照定章辦理而破壞村制者收該村正副舉行懲辦云云

政委會議定 添設兩縣治
遼北一福源

省政府主席臧奉九以遼寧全省地面寬濶全省縣治僅有五十八縣前於通遼源之間添設遼北一縣派委設治委員以施政治而東邊一帶各縣地面均係寬大鄉民辦事往來城內道路遙遠每感困難擬定於通化清源兩縣之間添設一福源縣業已提交東北政務委員會議決通過交財政廳將境界劃分清楚派員設治云（立）

令各縣造職員表

省政府臧主席現因愼重地方行政計所有各縣政府及其他行政機關職員共有若干及充差之年月倒須考查於廿五日通令各縣長一律詳查造表限十日內報起齊以便考核（立）

四行準備庫
第廿七次檢查

遼寧四行號聯合發行準備庫依據章程第六條之規定於八月卅一日邀請各法團各銀行號派員到庫舉行第二十七次檢查準備金以昭信實茲將檢查結果誌之於左 一、兌換劵發行總額現大洋劵六百參拾萬元 一、兌換劵準備金總額現大洋六百參拾萬元內計現金準備七成現大洋四百四十一萬元保證準備三成有價證劵時價現大洋壹百八十九萬元 檢查人瀋陽市教育會代表張長弓瀋陽市商會代表胡文清瀋陽市工會代表遼寧省教育會代表中國銀行代表劉紹波交通銀行代表任振聲東三省官銀號代表劉善元邊業銀行代表李景山（江）

張副司令將返瀋 召開軍政會議
討論對內對外各方針 軍政要人奉電將來遼

邊防公署參謀處處長榮臻以張副司令返瀋有期擬定整頓東北電召各屬駐防軍長並吉江兩省重要人物於本月初旬來瀋籌備歡迎副司令而後即在瀋開時局會議以礎商東北各項事務對內對外方針故各軍長鎮使先後來電准於三五日內即行返瀋（立）

黃營長治軍有方

查皇姑屯地居省垣咽喉北寧鐵路終點向無駐軍防守前因討石軍興當局爲注重防務起見特調陸軍獨立第七旅六百二十團第一營營長黃萬貴率部到北駐防以來督率所屬晝夜巡查以防未然而重公安各官長士兵對於商民異常和平皆知保國衛民之大義軍人服從之天職足徵長官紀律嚴明敎導有方該營長少年英俊莊重有爲毫無官僚之惡習更能整躬率屬潔已奉公可謂軍事不可多得之才也（立）

泰來

擊散股匪後 宋隊長凱旋
維持縣城治安

查駐街保安第九中隊長宋相臣氏自到泰駐防數月以來對於防地異常注重每日晚間着派分隊輪流出勤梭巡不息復經親自率兵巡查以故宵小聞風斂跡商民咸賴以安似此中隊長之盡職誠可謂幹練有爲查駐街保安騎兵第九中隊長宋相臣氏前率隊出發剿匪茲聞於月之廿五日午後八時許行抵泰駐第一區界楊副官窩堡地方與匪首合國四十餘名接仗鏖戰一時之久匪勢不支相率越牆由高粮地逃走當場擊斃匪人一名傷匪數名第二分隊隊兵于長江奮不顧身以致中彈殞命該匪經此痛創已竄入大賚界小白城子地方去矣聞該中隊長已率隊尾追中諒此股小醜不難一鼓盪平俟有無接仗情形容訪再誌

長春

紅萬會記者團發起 救濟長江水災
組成救濟會辦事分四股 假市商會招集各界參加

長春市商界發起救災募捐一節已略誌本報頃又據市訊云世界紅卍字長春分會董樹棠君於三十日聯合市內紳商教育地方各團領袖各新聞記者假座西三道街紅卍字會討論組織長江各省市水災救濟會斯日到會者數十人之衆公同表決組成長春長江水災救濟會彭剋觀記即行救災宣言募捐啓當場表決救濟會內部設置總務部宣傳部事務部推定縣教育館館長及盛京報孫經理大東報富主任關東報劉社長本報張分社長東三省民報張經理東三省公報白經理民衆報張分社長泰東報社王長春擔任宣傳募捐事宜又推定市商會教育會辦理事務賑款事宜又孫桂海碼恕忱擔任文書事宜又總務部常務委員爲彭樹棠史煥亭吳少庚董樹棠張步史嚴鏡齋富彭年劉鳴岐張紫凡常務委員須每日下午四時至六時爲出席辦公時間此宣告成立之後預定九月一日假商會地址招開大會所有收入之賑款完全交由銀行匯往災區充作急賑其他支出款項辦公費用概歸救濟會發起人及職員等負擔當場草就籌賑募捐宣言原文如下

胡天不吊災患踵起嗚呼噫嘻劫氣漲漫有增無已兵匪接踵赤禍積極疫癘重重旱潦比比一波未平一波又起黃河出口長江決堤武漢三鎭形成島嶼昔日陸路今日流域秋水長天一望無際汪洋澤國遍地流離房屋樓舍倒塌無遺貨物漂流人畜水底壯健者逃老弱沉溺一日三遷三日九徙如魚脫網如雁群驚扶老攜幼呼男喚女一家四散南北東西父子異處母女兩起有覓姊妹有尋妯娌有呼哥哥有呼弟弟此呼彼喚你哭我泣呜鳴聲天哭聲震地餓莩滿野浮屍盈渠死亡逃奔莫顧東西風餐露宿何處歸依飢疫交迫奄奄一息鄭俠流圖過無不及言語難畢莫形萬一空前絕後浩劫慘極目不忍覩口不忍提言念及此涕滅沾衣孰無父母孰無夫妻孰不樂聚孰忍分離設身處地如何悲凄哀我蒸民哀我子遺吾人有心救濟無力到處奔走竭力呼籲善人君子熱心利濟念起慈悲心發善提仁漿義粟萬萬火急速則得生遲則休已三千大千本是同體凡屬八類無胞所系古以賢者民胞物與人飢已飢人溺已溺痌瘝在抱仁人志士爲善獲福綿綿不息近在已身遠在後裔大善知識盍興乎起

長春長江水災救濟會宣言

馬縣長資遣 難民赴哈埠
轉往邊區開墾

長春縣政府於本月三十日下午據魯省難民到府面稱頃因連年迭遭兵災故鄉無法生活遂攜家帶眷東來瀋海兩交通當局准予免費運來長埠懇請救濟等語馬縣長道德爲懷乃將難民三十二名口計男八名女九口女幼童十五名先爲安置居住處所更擬於本月三十一日由馬縣長資遣赴哈再輪邊埠充實並開墾荒田云云

營口

法院剷除積弊 利便訴訟人
分送訴訟須知

本埠地方法院劉院長李首席爲整頓司法之積弊利便訴訟人起見特印刷刑事訴訟須知傳單數千張昨派法警分送市民觀閱俾知明白訴訟案件內容一切手續從此剷除一切黑暗不致再受法警之勒索云

張運使蒞任

駐營東三省鹽運司司長張志良氏於昨卅號抵營直赴楊運署三十一號正式接篆視事市內各界首領趨往致賀者車馬盈門頗極一時之盛張氏乃實業大家在瀋陽創辦惠林火柴公司首創奉天儲蓄會任遼寧總商會會長又轉任瀋海鐵路總辦各要職張氏經驗宏富此番升掌鹽政定能勝任愉快關於鹽政必有一番整頓造福地方

龔科長赴熱履新

營口縣教育局龔科長現經友人薦充熱河省阜新縣第一科長之職擬於日內赴阜履新開教育同人晚在昨滙海樓設筵爲龔氏餞行云

柳樹屯

繁殖海蠣子種 分配於各地
伊比技手視察

本埠海面邇帶離山瓜接進是以附近臨岸咫尺每逢陰雨連綿山水直接流入大海里海中所產蛤蠣等均占雨水滋養漸次繁殖日增所產出之海蠣較管內各海口極佳成分優良今春關東廳水產會爲養育海蠣種數計劃已派員來柳往東王家屯派面設置蠣種生育地帶待其子種繁增以期分配各海口使其盡量繁殖漁業家定有豐富採取之望日昨念九日皮子窩民政署勸務關東廳技手伊比忠三郎氏及該署員亦至該育種場檢閱概況如■種發育完善擬將一部分移遷皮口海面以養生育子種云云

滿溝

劉連長剿匪獲勝

本站東三十餘里小榆樹地方於日前有股匪十餘名匪首報字久仰而來是日經本站騎兵第四團二連劉連長率隊前往堵擊及至該處該連長即與該小榆樹保董李國棟雙方協商率隊來擊須臾匪勢不支隨被該雙方擊潰當擊斃胡匪二名餘者均行擊散並擊下人票一名係該小榆樹東街范老五至次日其家人就本街取保領回查該連長之勇敢有爲不愧職責二字云云

海城

各機關及各法團 聯合募集賑款
救人如救已惻人即悲天 深願仁人善士踴躍輸將

本城中華慈善聯合會會長陳林格頃接天津慈善總會來函謂華南災情奇重水勢未減災民死亡枕藉厥狀甚慘特函本分會本慈善之念廣募捐款以濟災黎等云聞陳會長接得斯項函件後即於月之三日假教育會召集全體會員徵求募款之方法以資進行將來能募款若干容訪准續報

本城孫縣長對於華南水災異常注重除奉省令凡屬於縣政府之各公務員按百分之幾籌集捐款外並擬於日內召集農商警學財五大團體及其他之公共團體首領並各新聞記者等組織一大規模之賑災委員會實大衆聯合起來以群策群力之精神廣募善款以便早日寄往災區救濟待死須臾之飢餓同胞吾海商民夙昔富於慈善性此番經孫縣長及各團體首領登高一呼各慈惠分子必能翕然風從刻商農工三會長及教育陳局長教會韓會長財政趙局長等對此事正在奔走呼號之中亦可見吾海官紳之一心向善矣記者按南六省水災之廣濶爲數百年來所未有除武漢三鎭已陷於陸沈其餘諸省人畜死亡田舍漂沒者難以數計據各報所載侮省陷身巨浸之災民每日死亡率平均不下萬名緣洪波一過衣食住悉對汪洋災區民衆先之以驚恐申之以飢餓繼之以瘟疫殘生不死何待新以水而浮屍漂江而下到處死亡枕籍瀉疫日益蔓延災況之慘可想而知此次吾海官紳發起擴大之賑災委員會實爲慈官份子以造福之好機會也吾邑雖受金融壓迫然目前尚能安居無事較之呻吟水次死在頃刻之善慘災胞眞有天堂地獄之別富家少闊一座席平民少吃一斤肉貧者少吃一頓粥所省之款捐於賑災會即可救活無量之生命語云救人一命勝造七級浮屠又曰作善降祥救災擬休救人即是救已惻人即是悲天況省卅一飯之資即可救活生數口此等爲善最樂之無量功德無限陰騭何樂而不爲也深願

派員調查在野黨

中國國民黨遼寧省黨務指導委員會於月之卅日特派黨務指導員孫守素到本城將以前來報名登記之在野黨尙有多孫以便具冊報告孫氏現已着手調查卅一日在教育局教育會農會商會公安局財政局諸機關訪查一切云（青）

四區又鬧匪
綁去人票八名

本縣第四區轄界西粮窩及東粮窩於月之卅一日早被胡匪綁去村人柳連辰崔崇齋李翔子裴步賢等八名崔氏當時被匪擊斃而同時被綁之張永慶由中途跑回云據另一消息該區自半截溝黃家屯遭匪揹綁後四區分局長徐華亭即帶警馳赴上夾河自衛團總指揮駐西粮窩以便堵剿匪類至月之卅一日早該村住戶張廣任家忽來一人報告謂現有胡匪二十餘名在小河沿綁票此人報罷匆匆而去亦不知係何處之人該家當即報告自衛團趙總指揮聞訊即統隊馳赴小河沿（距粮窩五里）詎到該村之後忽聞粮窩有槍聲遂帶隊折回趕到粮窩村肖有匪正在綁票起身當時開射擊匪即向西方逃去不幸將人票裴盡賢擊斃始知匪用調虎離山之計將官兵至小河沿匪徒乘此時機綁去農民多名聞趙指揮與徐分局長刻向匪徒兼程追趕但綁去之票能否追回俟訪明續誌

崔局長暫住牛庄

本縣五區牛庄城於月之念九日午在城西關路通橋畔被匪人槍殺商人張大頭及半分利之小東家亦被傷等情已見前報茲公安局長崔文鎧在防次聞警之後即由四台子遄還趕赴牛庄城當時派員探訊匪已逃出二十餘里矣崔氏知匪已遠颺當令駐守該城之公安隊兼程追擊已則在牛暫住以資鎮懾得探得匪之眞實下落再帶其騎兵逕往痛剿云（青）

林隊長升分局長

本縣第十區公安分局長寇煥章因故去職遺缺以現任農會副幹事長趙殿南接充一則曾誌前報茲趙氏於廿六日赴馬遼屯接職念七日即行返回其原因緣農會幹事長李程九在開原辦理鐵路事宜副幹事再任分局長之職則農會要務無人主持因此七區農會長欒東亭八區農會長王冠英慶來電話阻止其前往趙君不得已始將分局長之職當日辭却開所遺之缺以現任消防隊長林遠峰前往接替林氏係警官傳所畢業回城後歷充第一區馬隊巡官及大屯巡官等要職此番充任九區分局長之職實不啻駕車而就熟路也云（青）

吳檢查官來海 調查詐財案
提審各關係人

邑五區轄界小台子村長劉喜被同屯馬福榮等將其村公所之債簿搶去因而涉訟公庭遷延兩月之久復被馬樹藩馬富陽紀振聲等詐去大洋兩千餘元事後率涉多人雖經審判部宜告氏無罪卒被檢察處提起公訴送東北高等法院復審等候劉氏魔刼纏身到法院未幾復被看押謂其尚有觸法之處極待調查是以該庭特派吳檢察官到海對其案澈底根究將各關係者調查詳細後即在本城重事審理探案兩造之眞象勸見各報茲吳檢察官對此案之審理經費苦心除親赴小台子實地調查外並將該村之藏訓亭傳案審訊並在永遠當及興春棧檢查信件賬目等項而慶春棧執事胡臣亦被傳案細究謂劉雨臣被馬某詐去大洋兩千元有否其事胡謂親眼目睹實有其事但此數交於何人則不得而知云閏月之念九吳法官復將經手人韓占洲馬樹藩韓堯階等分別提審若龍之詐財行爲已然成立似此則村長劉喜之官司不難水落石出云

金州

同善社奮起募捐

同善社平素潛修經典練跌鍛身遇地方慈善事業聯蟬加入不甘落人之後共襄義舉頃聞報端南中各省災情綦重待賑孔殷闔悉官署商民各機關興起募捐拯救哀鴻同善社亦列機關部分漠然勿視有愧同善字義招集在社同人等本諸同善名義進行社長林效鳳首先戳解義囊捐輸鈔票百元以身作則苦勸同人竭盡綿薄量力輸將雖人少額微不失慈善爲懷之本旨集成何數竣日補也

通遼

聽講者人山人海 民衆注意外交
外協分會三次宣傳大會 在南劇園講演外交問題

遼寧省國民外交協會通遼分會於昨三十一日即禮拜日在本邑南劇園開第三次宣傳大會斯日午前十時振鈴開會講演一、中國存亡之關鍵二、外交協會精神問題智仁勇三、國民應以人格救國四、撤廢領事裁判權意義五、國家與民族之消長六、東北亡在乎民衆應有之覺悟七、國民外交解釋八、帝國侵略滿蒙政策一般民衆到場聽講者人山人海頗爲擁擠有公安隊維持秩序尙不紊亂講演畢鼓掌之聲不絕於耳若此民衆愛國熱心可見一斑云

槍決一盜犯 又有五劫匪
劫掠賣瓜小販

縣長汪徵波兼清鄉局總辦自到任以來保衛地方成績卓著因以四民無不頌聲載道於昨二十八日該縣長奉到上峰之命令將前獲强搶犯陳英一名處以極刑該縣長得令後立即由監獄提出驗明正身綁赴刑塲槍決示衆云

縣南短城八里劉家窩村住戶王某於本月二十四日擔瓜來城以便出售行至途中路遇步匪五人將賣瓜者嚇住勒索多時卒因該賣瓜者自無多錢即爲釋放云

安東

姚顧問定期返處

安東灑西藥總經理兼河北省公安管理處衛生顧問姚子揚前次請假返安東總號視察營業狀況及改進其平熱散及一二等丹等藥推銷計劃現已諸凡就緒該顧問近以河北省區兵營之防疫等等亟須重要因擬於昨二十九日晚車由安出發並赴哈埠該藥房第二製藥廠視察小作勾留即趨赴河北省處云

沿岸盡成澤國 水浸數百戶
防範江堤潰決

安埠此次霖雨滂沱日以繼夜加之上江漲水兩丈有餘之電訊縣長王介公公安局長張品珊及總商會孫主席等預事督工巡視指導於江堤衝要各水頭處購以蔴袋數百條黃土數百車臨時官雨防堵市內未致遭受雨水之突然堤外即如沙河鎭一帶窪下處所上水下湧及東坎下之大沙河沿岸左右盡成澤國大小商戶與住戶均已被水淹入者數百戶人民除各奔親友避水外其無處投歸者已由改商界組設救濟收容所臨時收容迄已四日之久水勢仍未消除其營業園業者亦盡被淹沒菜根燦爛種種損失尤鉅容訪再誌

王文濤充任秘書

前安東縣農會會長王文濤君久歷行政差職抑且公務諳練前自農會改組後即賦閒鄉閭前承介公縣長之聘爲該府秘書重寄王君義不容辭業已入府視事在案云

錦縣

牛分局長率部剿匪 演成激烈戰鬬
警團勇猛追擊二十餘里 谷縣長獎賞大洋二百元

錦縣第一區分局長牛世慶于二十六日早七鍾據三台子分所長傳與武報告梨樹園地方被匪去收梨農民于慶等五名牛局長聞報立即分電各村自衛團分頭堵截四面圍攻各團奉令後分段兜擊至上梨峪地方遇匪互相開槍對擊一小時之久我軍節節進攻匪類處處死抗且戰且走至于家溝北嶺斃匪一名綽號訪賢（據獲匪供述）又往西追至義縣王花牛南嶺又斃匪一名綽號九洲名楊成治（去歲拒傷陸軍排長案內正犯）得獲三十年式槍一桿獲匪王子藩一名綽號得勝係盤山康屯人並得獲三八式大槍一枝我軍上鐵嶺團丁趙六勇猛前進奮不顧身被流彈放傷登時陣亡餘均無恙是役也各團用命分所長傳與武身先士卒勇往直前非常出力牛分局長乘勝逕過賊匪巢方迎頭痛擊匪類大驚將去人票于慶等五名完全拋下當又斃匪一名綽號莊家人得獲水連珠大槍一桿傷匪數名且戰且走延四小時之久由上梨峪至娘娘廟曲廻戰線蜿蜒二十餘里勇猛殺賊勢如破竹誠爲近月來未有之激烈戰鬬也現在牛分局長已將生擒匪人送縣法辦谷縣長以該區處三縣毗連胡匪出沒無常之地半年來盜案十餘起悉數破獲且斃匪類十餘名之多深堪嘉許當賞出力兵士大洋二百元以示鼓勵云（博）

錦縣石山站一區分局長牛世憂以地面不靖實行清查戶口以清盜源行至邊界呂家縣鄰家屯聞傳三喜子傳廣風傳廣全等行跡可疑乃帶警前往搜拿時值天黑大雨傳三喜聞犬吠之聲闖出門外開槍拒捕對擊一時之久始將該匪拿獲並得連花吼搶一支送交公安局轉送法辦云

苑太夫人 惠及鄉鄰

錦西縣公安局長苑鳳台之太夫人平生慈善好施現因故里苑家屯被災之後宗族鄉佑迫于飢餓者共衆惻然憫之特施賑粮參拾石以資救濟飢民受此恩惠咸稱頌焉

騰鰲堡

匪患日熾 民不聊生

自入夏以來各鄉村胡匪之多有如雨後春筍是以殷實之家率皆紛紛來鎭以避其鋒餘均守衛森嚴加意防護無如匪勢浩大防不勝防成群結隊擾擾村間綁搶殺之事日必數聞居民恐惶莫於極點日昨（二十五日）鎭南距鎭約三十里之双廟子村有蔡某者赴隣近菓瓜地吃瓜突來胡匪數人欲施其架綁手段蔡某窮急無策覺將胡匪拖住一人不意匪等連發數槍當將蔡某打倒在地氣絕身亡迨該管村公所聞訊往剿匪等早已遠逃無蹤矣據該村人云蔡某之族兄家道小康久爲匪等所垂涎此番被匪

又據鎭南夏家堡村來人云昨（二十五日）晚八時許有久在該處出沒之匪首薛洪義帶其所部及人票數名投宿於住戶王某家中因無鍋數鋪暫以鍋盆代用票內有洪某者家無恒產攜帶多日無力抽贖乃差人言五日之內如再不贖即爲撕票該等吸煙用飯喧鬧終夜直至翌晨始去云（久）

貔子窩

發起急賑會
中日人士熱心 爲災民呼顲

皮子窩中日官商以我國六省水災情極可慘聞者酸鼻於月之二十九日午前九時假本埠公議會開會議決由民政署長田仲稔商務會代表蔡子陽民務會長鄒森泉日本民會長長谷川諸氏發起募捐公議會爲收款處泰東報分社盛京報分社及本報分社爲後援預定滿洲四屯各會祈爲勸募金額隨意印刷勸募傳單派人撒佈無拘多寡隨意捐助現一般慈善家皆集議解囊俱是爭先恐後幷邀有募捐委員辛致亭劉瑞五劉伯泉陳廣泉那子豐王鎭觀諸君皆熱心呼號不遺餘力觀諸君如此之熱心奔走該會必獲好成績云

張家灣

劉署長嚴厲禁烟

東省特別區第二署署長劉嶽權氏蒞職以來嚴加整頓剔除弊竇調查戶口驅逐流氓不遺餘力乃於月之廿六號派署員率警士多名在西三道街韓商太陽商會屋內捕獲吸食鴉片中國婦女兩名幷烟具四套並即送德惠縣懲罰外又將開設烟館韓僑李相峻哈爾濱管理處罰辦矣特區有此鐵面無私一秉大公之劉署長大烟魍魎肅清不遠矣

開原

胡匪二十餘名 綁去兩人票

開原縣境自入夏以來地面不靖胡匪乘機思逞聚夥入村擄掠綁票之聲時有所聞日前二十五日有步匪二十餘名在邑西南十餘里潛滋除將小李家台住民郭大麻子綁去匪外途中又綁去一劉姓及該管公安分隊在緝匪已藏匿無蹤無處近捕云

瑣聞

△破獲運土兩起

（長春）頭道溝警察署車站取締巡查昨於上午六時營口列車抵長之際檢查旅客盤獲前隆家屯商務會長徐福堂係金州小平島人一名當場將徐某運帶之柳條包檢視內有煙土二十餘大包計重數百兩逮往警署懲辦據徐某係爲他人販運其煙土一包收運費大洋十四元今番被獲遭擒將十數年來之假面具一揭而穿掃地無餘矣又同日吉長列車出發之先有旅客呂太太姑隱其名者攜帶煙土數十兩被日警盤獲逮赴警署懲辦云

△提訊戀愛事件

（長春）商埠新市場新民戲院伶人周雅雄籍在江省獻技時與住戶孟氏女發生戀愛關係周雅雄因來長隨同周雅威獻技彼孟女竟來長尋找由周雅雄在本埠五馬路租房貯嬌今屋已非一日後經周母查知乃由新民園主候春華（即候八兒）並強春山等送回哈埠不料孟家女迄今尚未歸家現由伊母來信指控候八等在長春市公安局修長據情後當即派員調查據修八承認送回江省原籍並負責等語公安局方面決於日內提訊周雄雅之父周凱廷並侯八兒等到案偵查云

△包辦渡口賠累

（臨江）縣城鉅韓岸中江鎮有鴨江之隔來往交通非度船不可而渡業案關水局因該局人員不補規定許可商民包辦該地有曹殿文者人極忠厚營斯業有年於本春在水上公安局投標現洋二千五百元包妥經營斯業登料於五月而有鮮奴暴動傳聞因而華韓兩岸斷絕各鎮實行暴動本邑商民正在恐慘之際而長白又起慘案是以兩岸斷絕行人包度船之曹殿文者竟受莫大影響所包辦之款無由而出又恐累及保人於是愁憂萬份終日懇求水上公安局長聞該局長亦乏敢主持望當局視國際將及斷絕交迫之時亦可恩開一面體恤民艱云

孔誕與盂蘭會
各地舉辦情形之彙誌

八月廿七日爲孔子聖誕廿八日爲廢曆中元節各地舉行祀孔并盂蘭會其經過情形彙誌於下

鐵嶺　世界紅萬字會鐵嶺分會爲追悼歷次陣亡將士起見乃假歸中元節舉辦盂蘭會以誌追悼並請縣府派警保護云

是日晚五時該會即將僧道邀齊並扎有大船數支花炮數百最後供有先總理孫中山先生再次爲南方水災溺斃孤魂之牌位最前則有鼓樂並紗燈十餘對在會人員各持紅卍字會小旗鼓樂喧天頗爲至盛觀者人山人海途爲之塞警察則全體出動警戒森嚴頗爲一時之盛云

金州　諸舊例舊曆於七月十五日中元節舉辦盂蘭盆會普渡無主孤魂適值今歲南省水災無暇顧及死者募欵救濟生乃尚務之急該日援倒城隍出巡繞城一周辦裝多數奇形怪像鬼卒旌旗前導鼓樂隨後沿途焚化香楮超度孤魂投入樂土矣

哈爾濱　本月廿七日爲孔子聖誕本埠各機關各銀行學校等均循舊例放假一日并遵教育部規定各學校舉行祀典

本日廿八日即（廢曆七月十五日）爲盂蘭大會之期本埠各處如南崗等處均設有經棚籌備極爲完善以備屆時誦經超度已亡鬼魂另有一番盛況云

日昨陰歷七月十五日爲盂蘭大會本埠各界人士依例舉行但一切布置如經棚等項因經濟支紐較往年略見縮少惟遊人較多入夜尤廣一般紅男綠女扶老攜幼歡聲遊覽有者小姐太太亦參與男女人叢之中因人過多致有擁擠雖有擁擠亦不之顧甚至在此人叢之中周旋數時難覓出路或有被擠因痛喊呼雖有傾言亦願甘心直至入夜十二時許遊人漸稀可之盛矣（維）

吉林　駐吉副司令官公署日前飭省縣公安局以日昨（爲舊曆中元節七月十五日）循例舉辦盂蘭會應即舉行追悼大會以資悼祭前方及歷屆陣亡將士而便超渡幽魂軍署當委熙代司令爲立祭官宋副官長衛隊六八兩團馮團長爲總指揮省會及水上公安局局長爲總經理此外並派交涉署施主任參謀處趙處長等分任招待等職以專責成遂於十四日設位十五日悼祭全城文武各機關文武官員均往與祭一面延僧道誦經超渡三日夜即於十六日行送神禮並於十五十六兩夜在松花江中舉放河燈一時熙熙攘攘頗極一時之盛況云

吉林省政府昨以八月廿七日循例爲孔子誕生日辰照章應即放假一日並於是日上午十時在該府大堂舉行紀念典禮省垣各界遵即放假一日各中小學校同時亦放假紀念云

吉林省財神廟銀市現以舊曆行三日遂自昨廿七日起停行三日至三十日則照常開行交易省垣工商界同時放假三日因而丹桂新兩洛園每日均三開箱連演三日云

大林站　本報李佐宸于七月十五日特請斯鎮全國理善會大林分會正理事長劉馨山率領全體職員等設一吉祥道場順齋一天即日有本街至德長執事人梁子南君借七月十五日正是盂蘭會日該君以林境歷年時疫流行死亡甚多爲超渡孤魂起見故而慈心感動捨出洋油若干在街大放路燈一時之面街道中燈火齊明火光輝煌又有斯鎮商團任團長帶兵加以保護團鎮商民安居樂業有口皆碑均感梁君公德無量矣

黑龍江省　月之廿八日係古曆七月十五日俗名鬼節本省官紳及各慈善機關每於斯日操辦盂蘭會設醮齋超渡陣亡一切孤魂今歲各界合議會址設在本省龍華路龍華寺即天齊廟內該寺由古曆七月十三日起至十七日止設醮五天放燄口僧道經兩棚每日際經理籤設水陸道場本日爲正日一般信女善男前往該寺燒香祈福及看熱鬧者頗爲擁擠該寺門前車水馬龍頗形熱鬧也

又本省西江橋日昨因盂蘭會晚間在江內施放河燈之期於午後六七鐘時一般男女老幼前往橋上憑候觀看燈景一時橋上橋邊人山人海遮斷交通幸有公安一分局局員分所長警士等臨時出動維持秩序延至九鐘時因改定十七日晚施放故均散去幸未出事云

△醫園信用昭著

（臨江）創設有年信用招著童叟無欺之醫園福疑居大等執事孫玉亭爲人忠信專門斯業所售各種茶疏味美而價廉櫃夥而又和藹因是終日購買絡繹不絕該等大有應顧不暇之勢日見發達係該執事信用之所致耳

△招考女售票員

（哈爾濱）本埠電業局最近擬招考女售票員三十名以資發展電車範圍前曾呈請省府核准不日即行考取矣

△庸醫殺人兩則

（哈爾濱）本埠醫院變地林立恒有未經考試者業已懸壺籍圖漁利雖經當局嚴查取締終以查不勝查庸醫仍有混跡其間故庸醫殺人之事迭有所聞茲悉道外高林醫院內有某號青年因患花柳至該醫院診治竟被該庸醫以藥針刺死現已成訟又有道裏西亞堂醫生霍榮久誤將某工人之妻兒胎打下好在尚無性命關係但此庸醫慎投藥方大於人道有關深望當局嚴重懲治以警效尤云（維）

△發現離奇傳單

（哈爾濱）嗚呼世風不古無奇不有日前市內現發一種離奇傳單爲幸福之連索現已無形消滅無如謠言傳單根本未除最近又發現一種不俱姓氏之傳單茲將其原文抄錄如下以供大家參考張天師進京說今年人死大半有抽筋之病由七月十五日至九月十五神哭神嘻見字速傳數張能免一身之災傳十張能免一家之災見字不傳吐血而亡如有假言男盜女娼下附方照用

會蒼求、麻黃、陳皮、人參各四分　煎服

△士紳作和事老

（海城）本縣前任教育所長王恩慶爲商人逮榮之房舍與教育局含混不消致兩造涉訟二年之久現已有人出而調停俾双方各講意氣息訟罷爭言歸於好一則已具前函茲聞此案已有解決之可能現有士紳轉五劉冠英王佐忱踪瑞嚴魏壽三等當和事老勸俞調劑務將此案和平解決絕不致任何方面稍不滿意云（青）

△選送警官訓練

（鐵嶺）邑公安局頃奉處令選送警官入省訓練以資造就俾展警務現聞已選送三區分局長武希漢前往訓練至所遺職務究委何人代理容訪再誌

△二局更調局員

（四平街）本街道東公安二分局外勤局員方倫到差數月勤謹公務諸事盡心忽於昨日奉到上憲命令調往四分局充外勤局員遺額未便久懸即派城內公安第一分局外勤局員李局員接充已於日昨八月二十八日雙方各赴任所視事聞李局員前曾久歷軍警多年品學兼優此番來四完可刷新除弊振福閭閻云

△拿獲竊馬之賊

（穆棱站）寧安縣界囊山屯之何家窩舖有何矮子者以偷牛盜馬爲業乃於八月二十五日夜晚竟將該縣之孫家溝農戶王翹貴之白馬一匹由院內盜出撥行遠處舊賣即乘此馬東行而失主翌晨四處尋覓而竊馬者行至本站河東山坡正欲息之時追者亦起到該賊不但不棄馬逃竄且行動兇猛起戰鬭該賊兇猛力大失主二人力薄身弱覺行退却不得不求援助是以二人敗下山來至駐本站護路軍六百五十九團稽査處報告而稽查長于海亭氏即派稽查目張維一率兵六名急行尾追至距站八里許之興隆溝將竊賊睢馬一並拿回矣德

△官契投稅通告

（錦縣）縣政府奉財政廳令以人民買賣田房往往立契多日仍不投稅影響收入至深且鉅自此次通令後如買起不種產者已由官契逾六個月尚不投稅者應由各縣按名飭警傳追勒令投稅以符通案等因奉令後除佈告外並令各區區長轉飭村長副曉諭各村民一體遵照云

△新舊局員交替

（大林站）第五分局局員金寶琛氏因事請准長假還下局員

憲兵制度建議書（續）

東北憲兵司令部陳興亞

（丁）我國地廣人衆憲兵隊自比各國爲多且交通不便指揮不免繁難故中央憲兵司令部與各管區（同師管區暫用舊道區）憲兵隊之間應有區司令部以資聯絡而便指揮此機關之管區或依省區或依師管區以上之管區均可惟當隨將來省區（現議縮小省區）或軍區而定之也

（戊）憲兵設置應次第辦理先及於全國

四待遇憲兵職務不眠不休甚爲辛勞因獨立服務之時爲多對於技能需要亦較爲嚴格又日與社會接近容易濫用職權舞弄弊端欲得良好人員充任官兵期其操守嚴潔忠勇服務除施與善良教育以外公家給與亦必足以維持其相當生活故各國憲兵隊紙薪餉均爲優厚如法國憲兵之兵士皆軍士附級且爲陸軍軍士之長上日本憲兵下士即爲委任官況在施行徵兵制之國家兵役爲國民應盡之義務而憲兵薪餉亦特別優厚中國現爲募兵制憲兵兵役非學生身者不克勝任使待遇稍薄薪餉不優則孰肯斯役者即勉强入伍亦不能持久是以憲兵補充近年殷感困難者此也憲兵爲執行國家法令之兵科故各國憲兵官長其階級均爲較高以便於職務之執行即如民國元年南京政府所定陸軍編制中各兵科營長爲少校憲兵營長則爲中校亦一例也現在南北憲兵隊隊兵已實行上中校兩種階級中隊長爲少校階級其隊附副官中隊附司務長階級均較他軍隊爲高至中央憲兵總司令官統轄全國憲兵隊位高職重且中國地廣人衆軍隊甚多將來師管區之上或有軍區軍區長官官必上將以統轄全國憲兵隊之長官如階級倘在其下於法令威嚴職務執行均感不便也

五教育憲兵教育分官長教育中央宜由憲兵總司令部設憲兵學校專教練官長各軍區省市有憲兵區司令部者由區司令部設憲兵分校專教育士兵查憲兵教育在教官兵以服務上必需之學術養成憲兵科專門人材而憲兵之成績如何全基於教育之適當與否若其教育或空乏殘缺無裨實際或違反潮流不切實用均爲不當欲求適當必先慎選教授者與被教者之資格再按官兵各於服務上所需要學術切實選授務期學有心得能施諸實用尤須特別養成忠勇廉潔之精神强健耐勞之身體以符憲兵官兵之需要

日法德等國之憲兵候補官兵均由其他兵科之官兵中挑選義大利則有由非軍人而考選者但義國教育普及雖非軍人而亦受過相當訓練我國未行徵兵制度憲兵之候補官兵若完全由軍隊挑選或事實有所難能不能不兼採義制但必先施以軍隊訓練以立軍人精神之基礎再授以憲兵教育現在北方憲兵已行此制有年矣似可採用

擔任憲兵科之官兵職務必須明瞭社會情形且須具有穩練態度方合其要求故日本憲兵最低年齡爲二十二歲法國憲兵可以服務至四十五歲中國每有以二十歲以下或無常識者充任憲兵職務何能期其盡職故年齡一層亦宜改正

教育有學校教育與隊中教育必兩者完成方具服務之資格而隊中教育必有可爲模範之憲兵隊以供實習學校教育者之學習我國因缺少可供隊中教育之憲兵隊故對於隊中教育多未完成服務成績因之亦以有限此爲中國憲兵最大缺點理應速圖補救者其補救之法最好於未有可爲模範憲兵隊以前於學校教育完成後即於學校內用種種假設實施之法以代實際練習二三月則其所得教育利益與隊中教育無異也

傳習教育爲增進憲兵官兵學術之方法在中國憲兵現狀尤爲急需蓋社會變遷進步不已憲兵學術亦應隨之進步否則貽誤殊堪憂慮中國憲兵情形複雜將來關於憲兵之整理施行傳習教育亦爲補敎之一法

憲兵以獨立服務之時爲多雖在士兵亦須養成獨立服務之能力故憲兵教育機關須分設官長班與士兵班而其名額之多寡以適應需要爲標準

六關於戰時憲兵條例原則俟憲兵條例頒布後再另爲建議

最高法院東北分院刑事庭八月二十五日裁判如左

計　開

判決案件

一、張作臣因竊盜不服遼寧高等法院判決上訴一案
一、孫富因强盜不服遼寧高等法院判決上訴一案
一、王寶琪等因預謀殺人不服黑龍江高等法院判決上訴一案
一、梁維源因行使僞造銀行券不服黑龍江高等法院第一分院判決上訴一案
一、馬啓賢因設賭營利不服黑龍江高等法院更審判決上訴一案
一、遼寧高等法院第一分院檢察官因表告孫志安等遼寧職務不服遼寧高等法院第一分院判決上訴一案
一、孫志安因湮滅證據不服遼寧高等法院第一分院判決上訴一案
一、胡子貞因告訴被告孫志安等搶掠商民等罪不服遼寧高等法院第一分院判決上訴一案
一、李國興因和誘不服遼寧高等法院判決上訴一案
一、楊富生因侵占不服吉林高等法院更審判決上訴一案
一、侯永仁因僞造文書不服吉林高等法院第二分院判決上訴一案
一、趙洪義因殺人不服遼寧高等法院第一分院判決上訴一案

裁定案件

一、王成德因宋訪溪等僞造文書不服吉林高等法院裁定再行抗告一案

住宅出售　特別廉價

擬有西式樓房一處坐落大黑町一六二番衛生暖汽俱全現應茲價出讓要者逕往該房與郭君接洽可也

花臉宜於劇場不宜於日用

勿令日光勾繪尊臉

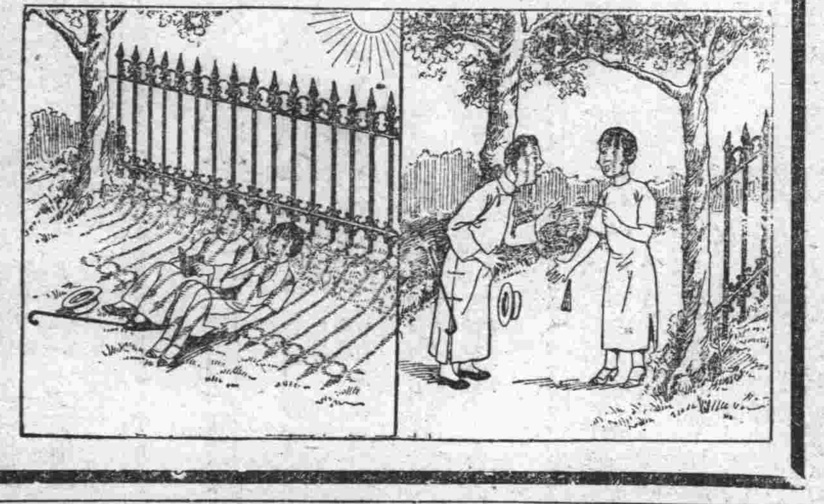

夏天烈日能繪尊臉致損觀瞻鼻赤頰斑皮鱗泡起其醜莫甚至若膀臂晒傷更屬痛苦因其皮較嫩也夫日光如不過烈或晒不過久因屬有益然總宜預防其弊苟於身軀袒裸之處略搽如意膏其清涼舒適之天然油可保免受晒傷之痛苦已晒傷或

有其他皮患如意膏內含八種珍品一搽即搓舉凡割破跌損灼燙抓傷蟲畜螫咬濕疹疥癬如意膏消毒止痛奏效神速各藥房均有出售或直向上海江西路四五一號草廉士藥局函購每匣七角六匣三元五角郵費不取

德國淋濁斷根特效藥

梅濁魁星

六小時奏效　一星期斷根

全世界名醫公認的唯一淋濁特效藥
專治一切手術注射不克奏效的重症
功效靈速準確遠勝一般普通淋濁藥
現在全世界還沒有這樣進步的製劑

『梅濁魁星』係集合醫藥界所公認治淋最有效驗的各種藥物之精華。用最新科學方法煉製而成。對於淋濁各症。可稱絕對有效。主治急性慢性五淋白濁。尿道灼熱疼痛。粘膜腫脹糜爛等。以及因淋濁而引起之一切併合症。如膀胱炎。攝護腺炎。睾丸炎。腎盂炎。淋毒性關節炎。女子之陰門炎。膣炎。子宮炎。卵巢炎。輸卵管炎。子宮周圍炎等。即手術注射及各種內服藥品不克奏效者。服此均能於短時間內克奏奇功。使體內潛伏之淋菌。全數消滅。永遠斷根。業經各國名醫三萬人同聲讚許。一致採用。全球三千二百萬患者實驗。均得美滿之結果。其藥性之王道。功效之神速。絕非一般普通白濁丸等所可比。實爲二十世紀醫藥界最偉大之新貢獻也。茲將特點略述如下。

一　奏效神速：成分高貴。效驗神速。富有利尿。鎮痛。殺菌。消毒。收斂。防腐等特效。一經服下。尿道之刺痛。立即消除。分泌之膿汁。漸見減稀。種種痛苦。均無形消滅矣。

二　藥力顯著：服藥六小時後。小便即變藍色。此種藍色。完全由於藥力奏其清尿殺菌之效用。與市上各藥之利用色素者絕不相同。若用顯微鏡檢視小便。即可見無數已死之淋濁菌存於其間也。

三　照常生育：藥性純正和平。服之毫無副作用。絕對不致發生障害胃腸。刺激腎臟等弊。且病愈後能照常生育。絕無妨碍。

四　永遠斷根：殺菌力特大。爲任何藥力所不及。即多年不治屢藥無效之老白濁。服之無不藥到病除。病愈後永遠斷根不發。

五　手續簡捷：無手術注射之痛苦與麻煩。而功效之神速則過之。

每盒售洋二元五角　外埠函購寄費加一

▲德國醫學博士新發明▼
▲德國威爾鄧大藥廠鄭重監製▼
▲德國政府註冊實驗特許專賣▼
▲國民政府中央衛生試驗所化驗▼

上海白克路六五六號皮　柯爾登洋行　獨家經理
奉天十一緯路第七十三號　柯爾登洋行
哈爾濱道外正陽四道街口　柯爾登洋行
▲世界各埠藥房均有出售▼

梅濁魁星說明書函索即寄

雙美人牌面粉

正當之化粧

克拉布白粉者佔有化粧之正當品位爲發揮眞美之最良化粧品

クラブ石鹼本店謹製

消閒世界

災賑之我見

治水之法、鯀堙洪水、禹濬畎澮距川、堙、塞也、濬、深也、深其澮、以通於川、故能平治天下、而鯀則九載績用弗成、蓋負薪以塞瓠子、捧土以塞孟津、皆不過爲治標之策、非治本也、今聞水災報告、莫不言水面高出海面、是以決而爲災、夫水性就下、所貴因勢利導、故益稷設洼、九州名川、通之於海、正義以小洼大、故從遂溝洫、乃以入澮、澮人於川、川入於海、是以禹之治水、但盡力乎溝洫、爲鯀者、只在此乎、今乃集視線於上游、而不一顧下游之地、譬之自來水管、失其關鍵、而溝已塞、水乃益溢乎中庭、當此之際、欲堵塞其來源、勢必不及、則惟通其淤塞、以資排洩、地下本有溝渠、自不致以鄰爲壑、惟如鄰溝亦已早塞、則惟合力以通其塞、務使通出馬路總溝、入於黃浦而後止、決不致有黃浦倒灌之虞也、今議開埠、而被阻撓者、猶之鄰溝已塞、以致引起恐慌、然使隣人袖手、不肯合力以通其溝、則泛溢波及、亦必不能避免、故爲今之計、惟有迅速以工代賑、率此災民馳赴下游、與當地之民合作濬其、以防禍水之至、其辦法、即仿周禮匠人之制一夫之力、所掘祇以廣半尺爲度、二人爲耦、自上而下行、一耦之伐、廣尺深尺、謂之、而在田首者倍之、廣二尺、深二尺、是謂之遂、所以蓄水也、另以九夫爲井、井間廣四尺、深四尺、謂之溝、以承遂下游之水、每方十里爲成、成間廣八尺深八尺、謂之以承溝水、每方百里爲同、同間廣二尋、深二仞、謂之、於是專達於川自川而注於海、其着手之初、必以一日之功先成一里以爲式、里爲式、然後可以傳衆力、使各分濬下游、各鄉各邑、莫不於此一時、盡力乎溝、則雖決汝漢以排淮泗、無不可自溝洫入川、而注於海、正與上述通溝之理同也、夫以一夫之力、祇掘廣半尺深一尺之地、一往無前、其成功實至神速、假令有千夫一日之功、其進展之里程、殆與行軍無異、掘起泥土、即堆其旁、用爲防、以保田畝、則畎容一尺水者、今可容三尺、水因分散而勢殺、由戶浸化爲細流、分途而出、正冀災民分組而爲工、目不致於爲患、將來若遇旱荒、即可引此水灌田、是爲周禮稻人之功、固良法也、常此哀鴻徧野、棲止無所、覓食不得之際、若以一人而率十人分途爲疏濬溝會之功、即以賑欵、用作工食、但就下游固有之田溝水道、濬而深之、正不必學而后能、而治標治本之策、亦即兩全於此、不解何以不出此途、而徒駭歎乎水面之高出於海、知大難之將至、而謀平治之方、徒效乎鯀、而不取法乎禹、昔所謂當局者迷、旁觀者清耶、江海逆細流窈願、當局者不以斯言爲河漢、則勁員令下河泊望風而靡、其利直可千載、又豈徒在此一時哉

笑談二則

曾某市、清季以納粟得官、任百里侯、儼然南面臨民矣、某既識字無多、復耳聾異常、故人均以問不清呼之、一日、有某孀婦、控某甲侵佔地畝、欺壓孤寡、某官向不喜看呈狀、及傳乎畢、孀婦與某雙雙上堂、某官見係青年男子、中年少婦、以爲姦拐無疑、因訊之云、你二人通姦幾年、因何成訟、孀婦見問非所控、知其誤會、忍怒答之云、孀婦與某甲、係因地畝、並非姦情、求青天大人原諒、某官耳聾錯聽地畝爲屁股、因怒叱之云、混蛋、我知道、屁股也是姦情、原諒什麽、孀婦聞言、大肆辱罵、兩旁衙役、莫不興堂、某甲與人日司筆札、稍不注意即易筆誤、輕則傳爲笑柄、重則貽誤事機、固不可不愼也、某機關、報上峯呈文、封皮旁書、內一件、親件爲牛、收發者戲語差人云、來文封皮、註明內二件、今拆封視之、則文書俱在、而一牛皆無、歸語貴上、補送可也、差人諾々而退、歸以語人、聞者莫不絕倒

半個月的日記（七）（洽民）

（寄給故人當作一封長信）

不記得能看到什麽不能、但將頭沉水中、我也造成了我的新記錄、東西――――池寬――――泗了三次

泗水上來、兩個人打了一回手球、在打手球、我們才互相知道、我們都是足球的愛者、泗水便號用双臂、手球更用双臂、打十幾分鐘、汗流掩目、回屋已是五點、休息約沒半點、便到陳家教書

因爲天熱、停止了一星期、已前教過的幾個字她們忘了大半「學問之道、不進則退」任是誰打不倒的眞理

在陳家打電話給石君、借在君的電爐及茶壺、預備明天煮茶

吃飯的時候――――六點――――突然下雨了、雨大的異常、忽的一個雷聲、把幾個孩子嚇得丟下快子、用手覆着耳朵、雷聲的確太會人恐惧了、其實雷有何用、造物未免多事

八點半冒雨回來、恰麻君在室、正寫信我便寫今天的日記、他說：「你寫日記麽？」我說：「是還寫了不少你呢」（未完）

詠太平花（閻紉䌷）

金碧文輝玉樹華、中宮時放太平花、太平花發春光暮、未見太平歲月賒

其二

移種劍南歲月過、太平花對太平歌、前朝王氣東南盡、空頌太平可奈何

其三

全城築就賀昇平、萬里邊疆待廓清、獻瑞宮花開禁地、如何閩粵動刀兵

北海棹舟口占

小舟一葉石橋過、荷浮菱洲泊短橈、紅袖爲言饒書意、指將煙景倩儂描

靈魂牀（逸梅）

哲學家之解釋靈魂、指靈魂爲體魄外之精神實體、一般迷信宗教者流、遂有靈魂不滅之說、然儒家往往闢之、如司馬溫公云、形既朽滅、神亦飄散、神者、即靈之謂也、最近德國醫學博士密克斯多氏、曾發明一靈魂牀、可以衡靈魂之分量、斯亦奇矣、博士主持某大醫院事、特製一牀、有磅秤之機能、病人呻吟其上、可以其體之輕重、而知其病之增減、法至便也、一日、博士在隔離室、驗視垂死之病人、方驗視間、而某病人遽爾氣絕、某病人固奄臥於磅秤之牀者、人一氣絕、磅數忽突減、博士乃加以研究、知人賴呼吸而生、一呼一吸中、含有若干量之水分、呼吸止、水分消失、磅數自應減少、但總無如是相差之甚也、於是博士遂決定所突減之分量中、除水分外、即爲靈魂之散滅、從此一再試驗、靈魂之輕重、得以是牀衡之、而靈魂牀之名稱、一時轟動西歐、各醫院正在紛紛仿製中云

詞訟見聞錄（一四〇）【善亭雜俎說部之一】

花蕊芬請贖父刑

名蕊芬、向因救汝大怍父意、父將置我於死、準小杖則受大杖則逃之義、幸脫父手、不敢回家、顛沛流離、以至於此、小益問汝父何名、蕊芬曰、父名不可告人、君亦不必細問、小益曰、既不可言、我亦不問、活命大恩、我何曾敢片刻忘、遂解衆與之、且設法爲之籌備學資、送入某中學肄業不提、且說沈萬益、年既老邁、抱孫念切、急欲爲子娶妻、得見兒媳、希望抱孫爲慰、適有媒氏到門、爲小益議婚、指名已有數家、小益只是搖頭、不與其父同意、小益意別有在、不是雲、從來觀海難爲水、除卻巫山外、眼挫裏一概抹煞、其父怒其執拗、將礙之以挺、家人解勸得免、父子既不同意、婚事遂因之擱淺、媒氏旣碰得一釘、再亦不敢輕操柯斧矣

養蜂概論（曲原甫）

凡百事業、由其道而語焉不詳、則必失敗、澈底追求、自易成功、養蜂一業、尤著者也、其失敗之因、不外之透澈之之研究、及或蜂種無不良、熱心一時、言利心切、背無眞確之知識故也、新法養蜂、並無煩難、無須高深之學理、無須若大之資本、登高自卑、由小而大、實企業中之最有興趣利益淵博者也、世界蜂業首推美國、會其山來係逾百餘年、大則公司會社、依爲生涯、小則農夫村婦、事作副業、失敗之事、寂無聞、如該國之魯特公司、由養蜂而起家、資財逾美金千萬元之外、譽滿天下、婦孺皆知、其專造蜂具、及經營蜜蠟者、資本亦在千萬元以上、其他以蜂業致富百十萬者不可紀數、蜂具數十種、各有專家製造、其業之盛、可見一班、他如德意諸國、我國史載、周朝即有養蜂之人、歷年雖久、而率皆墨守舊章、從無改革、遂使天然利源、藏而不彰、我國氣候山川、養蜂最宜、自新法養蜂輸入後、盛極一時、由江浙而平津、幾徧全國、因之致當者已大有人在、而痛遭失敗者亦時有所聞、夫蜂乃益虫、若任其自生自滅、固無利之可言、若能選購佳種、依法飼養、勿爲道聽途說、揠苗助長之事、或殖蜂、寶蜜、誠可利市三倍、蓋人工助天然之力、必有事半功倍之效、決無失敗之理、飼養之法、絕妙而非甚難、寢饋其中、窺其堂室、無需許多時日、否則貿然從事、率意爲之、適足以戕害其發育、及天然之利源、良以新法養蜂、乃專家由經驗犧牲而得來者也、今人利用其法、坐享其成、不費吹灰之力、若依然渺視斯業、不加提倡、良可嘆哉、餘如養蜂之法、分封造蜜等篇、當次第露佈以供專家之研究、而期業之普及

病家十要（武維揚）

一擇明醫、於病有、不可不愼、生死相隨、二肯服藥、諸病可却、有等愚人、自已擔擱、三宜早治、始則容易、履霜不謹、堅冰即至、四絕空房、自然無疾、倘若犯之、神醫無術、五戒嗔怒、必須省悟、怒則火起、難以救護、六息妄想、須當靜養、念慮一除、精神自爽、七節飲食、調理有則、過則傷神、太飽難尅、八愼起居、交際當節、若稍勞役、元氣愈虛、九莫信邪、信之則差、異端誑誘、惑亂人家、十勿惜費、惜之何謂、請問君家、財命孰貴

無極拳（無言）

我國技擊之學、本於生養生家、而養生家之熊經鳥伸五禽戲等、又爲古人樂舞之餘意、樂舞之變入養生、又與道家相通、故樂舞其全、而爲戲外壯等其分而各得其一偏也、五代時、達摩駐錫於嵩山、少林寺有達摩功之傳、厥後其徒數人、曾佐唐太宗收王世充、有功、得封號、而宋太祖嘗以所學授少林僧、故少林有太祖拳之傳、岳武穆爲秦檜所害、所學爲少林僧所得、故少林有岳家手之傳、而少林遂爲技擊術之總匯、元代張三豐祖師、與少林僧相契、以道術互授、既盡其奧、改爲柔拳、又曾夢玄帝授以拳法、後隱武當山、故有武當少林二派之別、三豐祖師既精丹學、又通易旨、曾有無極太極八卦三套大拳、各爲一百二十八手之創造、共三百八十四手以合易經三百八十四爻、而畸人奇士、秘爲鴻寶、私相授受、以致殘缺不全、一鱗一爪、以集厥成者已不易得矣、然三套一氣而得眞傳者、固罕傳一綫、而未嘗絕也、周君天祗藩先生、而得其眞傳、衆武當少林兩派之長、昔游漢皐、今來遼濱、聞聲相思者、會諸同志、請周君表演於辛家花園之清涼寺、國曆二日周君慨然蒞會、將無極拳一百二十八手勢表演一通、其手法之精妙、身勢之活潑、神情之肅穆、行氣之周足、非眞能得柔拳之三昧者、不能臻此詣也、時到會者、於武匯川桑大密季融五蔣竹莊靜波老和尚呂子彬父子黃星若父子、某女士暨來賓多人、歡觀演之後、莫不拍手贊、歎我國一切學問、本於易教、今雖散失略盡、然果能悉心訪求、隨在可見先聖賢無所不用其極之寶藏、拳術其一也、他日周君能將三套養生大拳與少林派名拳公之於世、不但宜老宜少宜文宜武、延年卻病、且於古樂舞易象中能間接放出特異之采、强國强種、發揚先烈、胥有賴也、爰泚筆紀之

聲明作廢

敬啓者茲爲購買萬有文庫書籍定單收據號碼一一九一七係三四期定單收據全然丟失嗣後如落他人之手此單據概作無效特此聲明作廢

復縣瓦房店于仙舟啓

寄祝

養拙四叔四十壽辰敬和原玉（寫秋）

遠客邊關爲粟絲、睽違翻負舉觴時、自慚北阮仍凡骨、遙祝東坡總壽眉、吟杖艱辛詩發健、軍書傍午信多疑（謠傳南中又有軍事）年華强仕無爭競、畢竟知雄更守雌

枕上（寫秋）

枕上回殘夢、燈昏已四更、亂山銜月影、寒露靜鐘聲、伴露吟蟲苦、翻盆黠鼠獰、群鼾迷海國、遙夜幾人醒

森永餅乾

法重衞生精選材料而製造者

內含滋養强壯之素

小兒食之可助長發育

東三省官銀總號廣告

開設年月 前清光緒三十一年十一月

資本 二千萬元

業務要目 各項存欵放欵滙兌及普通銀行一切營業幷代理省金庫

總分號所在地 總號設在遼寧省城大北門裡

各分號所在地遼寧省城西華門、小西門、瀋陽日站、營口、安東、大連、錦縣、孫家台、公主嶺、山城子、通遼、新民、遼陽、鐵嶺、西豐、昌圖、遼源、四平街、八面城、洮南、通化、海城、蓋平、新立屯、法庫、遼中、東豐、西安、新賓、海龍、復縣、莊河、鳳城、岫岩、寬甸、本溪、撫順、郭家店、范家屯、綏中、興城、西錦、義縣、黑山、北鎭、彰武、盤山、台安、桓仁、臨江、輯南、柳河、康平、輯安、長白、開通、雙山、開原城內、田莊台、洮安、清原、吉林省城、哈濱、長春、延吉、寧安、一面坡、雙城、黑龍江省城、黑河、綏化、安達、呼蘭、上海、天津、北平、山海關、昌黎、共計分號七十八處

總號貨棧地點 大西關倉庫

總分號營業 每年一二三四五九十十一十二月份每日上午十時開辦下午三時止 六七八月每日上午九時

有線/無線電報掛號 總號一三五〇

電話 總號總辦會辦辦公室中二八〇二 總務股中二八四七 日二三〇八 經理辦公室中二七六七 營業股中二九九六 日三五九〇 出納股中二七六六 庶務組中二七八一 傳達室中二八六一

株式會社 滿洲銀行

大連市伊勢町六十九番地 電話代表四一二一番 振替大連三〇三番

資本金一千萬圓

頭取 村井啓太郎

支店所在地 金州、普蘭店、皮子窩、鞍山、奉天小西關、鐵嶺、公主嶺、范家屯、長春、吉林、撫順、本溪湖、安東、興隆街、新義州

痔瘡、痔瘻等一般肛門病治療 專門

大連肛門病院

大連市西公園町三二（瓦斯會社前） 電話五六五八番

民商刑事其他一般法律事務取扱申候

辨護士 內海源一郎

事務員兼通譯 郝士椿

法律事務所 大連市山縣通五十五番地 電話二二九五〇番

有欲在本報登廣告者請掛四〇三四電話爲盼

東北交通委員會材料購辦委員會招標廣告

本會現奉東北交通委員會核准標購交通材料茲將購置機關材料名稱數量等項列表於左凡欲承辦者希即先期來會登記領取標單並索閱詳章其已登記者派員領取或函索標單爲要

會址遼寧東北交通委員會

購置機關	材料名稱	數量	開標日期	交貨地點	備考
齊克路	鍋爐管吸水軟管	三種	九月廿九日下午三時	候標品	機件
同	鉛塊錫塊銅塊銑塊	九種	九月五日下午三時		翻砂
同	鐵條鐵棒銅板合金錫	七十六種	九月五日下午三時		五金
同	車輪及軸	七種	九月十五日下午三時	候詳圖	客車備品
同	千斤頂風鑽風錘	六種	九月十九日下午三時	候詳圖	工具
同	導輪彈簧支拴	七種	九月二十二日下午三時	候詳圖	車輛配件
洮昂路	鐵條鐵棒銅板合金錫	五十七種	九月五日下午三時		五金
同	千斤頂	一種	九月十九日下午三時	候詳圖	工具
同	押車	一種	九月十九日下午三時		機件
同	軌條及配件轉轍器滑車等	六十五種	九月十九日下午三時		

歐美淨面水

疙瘡與麻臉 美中似不足

歐美淨面水 使君顏如玉

主治 酒刺粉刺 面生疙瘩 雀斑汗斑 各種色斑 麻樁斑點 皆有奇效

遼寧財政廳斜對過歐美藥房

零販現洋一元 外埠函購郵費四角

四平街和發藥局 鐵嶺義和堂 敦化中西藥房 吉林五洲藥房 安東東益增遠 公主嶺三合公 大連西崗康德 開原城裏同順 遼陽義和堂 哈爾濱老福春 營口營口藥房 千金寨信仁堂 鳳城南街振豐恒 海城素恩藥房 長春中西藥房

長春 益發銀行

天津 北平 樂亭 山海關 留守營 昌黎 濟南 泰安 周村 濰縣 德州 煙臺 青島 拜泉 奔城 克山 湯家河 北子貌

本行專辦各處滙兌並作存放各種欵項外放信用保證貼現抵押收存定期活期均可相商規定利率無不公允滙計分信滙電滙票滙等類悉從客便所收滙費特別低廉信用素著手續簡捷久爲各界諸君稱善並爲便利顧客起見收付各欵及滙兌事項於營業時間外猶可商融玆將通滙各處地點列下 哈爾濱 黑龍江 安達站 雙城 張家灣 三岔河 烏吉密河 甜草崗 佳木斯 富錦 林吉 樺皮廠 下九台 四平街 大連 開原 公主嶺 營口 安東 上海

本行

營業部 日電話二〇五 匯兌部日電話二六一 電報掛號華文四一三五 電話二一九六 總經理室日電話六七一 蓄儲部日電話三六三

腎病留聲機

某嘗患風濕骨痛・腰痠背痛・手足麻痺・痛楚萬狀・逢人便道・人嘗之爲腎病留聲機・蓋風濕骨痛之起・直接由於血液不清・間接由於腎臟不强・因腎臟爲澄清血液之所也・欲防風濕・先須强腎・欲圖强腎・請服第威德補腎丸・

各大藥房均有出售

第威德補腎丸

大連

十一善團經收之義捐
二批滙往災區兩萬圓
善士仍爭解慈囊多出錢救災胞命
賣油炸菓之老叟陳玉堂義舉可風

大連華商公議會於（三十一號）星期一午後三時、召集市內十一團體、開會討論對於六省水災所募捐欵滙寄辦法、并進行事宜、業誌昨報、茲將開會情形、披露於次、是日午後三時前十分鐘、大連華商公議會會長張本政、副會長邵愼亭、即首先到會、旋有西崗公議會代表薛大中、四明會館陳穉泉、世界紅卍字大連分會王浩生、董翯峰、李灝濱、山東同鄉會長遲子祥、黃信之、及安慈民、中華青年會幹事張洪五、校長趙舞如、寺兒溝商民會于清讀、西部大連商民公議會程遠恩、萬國道德會于彭年、劉家屯商民聯合會宮小川、此外有市內公議會書記劉鵲人、宮柳村等、陸續均到、遂由張本政會長主席、報告略謂、此次募集六省水災賑欵、初定五萬元左右、詎近日捐欵非常踴躍、現已於旬日之間、竟有五萬餘元之巨額、日下各團體方在積極籌募之中、將來約計總有七□八萬元捐助、誠爲初科所不及、今日應討論者、即第一次所滙出之一萬二千元業已先後接到、各處復電、均稱收妥、急賑被災難民、而第二次滙欵、亦爲急不可緩、茲照報告內所、市內公議會約募鈔票二萬三千餘元、西公議會約募鈔票五千元、西部大連商民公議會約募一千元、山東同鄉會約五千餘元紅卍字會約募一萬餘元、寺路商民會約募一千二百餘元四明會館約募一千七百餘元萬國道德分會約募七百元、劉家屯商民聯合會約募一千元、合計不下五萬元、可否一、先提前再匯、湖北大洋五千元、湖南三千元、江蘇三千元、安徽五千元、河南二千元、濟南二千元、合計二萬元、其餘以俟各方捐欵送到再作第三次匯寄、劉仙洲君由北京紅卍字會來電、請撥匯大洋五千元、以便滙濟災民等語、當時均無異議、遂迴過照辦、中華青年會張洪五報告、本會除同人個人量力捐助外、擬主催足球鑑球於大連運動會、並假電影園表演歌舞劇、預計可籌洋三千元、左右等語、已至五時許、遂散會矣

又本日市內公議會、收到捐欵、仍然異常踴躍、其中有熱心足多頗可紀錄者、爰誌於左、以示倡導之意

一、東永莊來函公議會募賑處先生台鑒、敬啓者、我中華多難、南省遭此浩劫實爲從來所僅有、貴會熱心操辦、急賑令人欽佩、吾等商人所入無幾、而公益之心、不敢後人、今奉鈔票五元、而杯水車薪、區々之數、明知所濟無幾然欲藉此提起大家之同情還望一致奮發、急起直追慨解義囊、是所至盼、專此即請台安之、無名氏王兆文王美東李緋翰劉成緒（各捐一元）同啓九日

一、接三井物產會社華商部華人一同來函、內稱敝三井會社華人一同共捐鈔八元小洋六十七元、謹祈轉送災區、以賑難民爲盼、呈捐欵人名單三枚、伏乞查收爲荷

一、滿洲日報石版科華人一同捐銀十七元六毛、製本科同人捐銀十二元

一、大和旅館華人一同五十六名合捐銀五十六元七毛

一、聚源達及同人等共捐銀五十五元五毛

一、陳玉堂聲稱、余係賣油炸菓子者、年已七旬、聽說南省水災甚重、人民死傷、心實不忍坐視、特送銀一元、請賑難民、不勝感激等語

此外單人送欵甚衆、八名太多不及詳載耳

西崗子華商公議會、關於所募之六省水災賑欵、滙往災區事、三十一日、曾由該會之文牘主任薛大中氏、代表出席大連公議會在西崗天后宮側大禮堂內所招開之各團體會議、關於賑欵南滙事結果表決、各團體所收之欵其二批南滙者仍由大連公議會辦理、共兩萬元、分別滙往被災之六省紅十字分會、以資救濟、惟關此西崗子華商公議會、於前開董事會時曾由各董事表決、直接滙往南京、故三十一日爲滙欵所開之會議席上、該西崗公議會之代表、曾將此旨聲明、故該會乃決定依代收之欵、即直接滙往南京國民政府水災急賑會云

基青與上海戲院合辦
救災遊藝大會
並與各教會聯合大募善欵
該會董事及幹部自動認捐

大連中華基督教青年會、因關心災胞奇難、特於八月廿日八、在該會開緊急董事會議、籌商辦法、結果有三、一、聯合當地基督教會進行募欵、由該會董事閣新亭氏於八月廿九日向西崗子信義會教友報告募欵、劉仁卿氏向劉家屯中華基督教會教友報告募欵、二、由該會董幹兩部、自行認捐、并向該會會員募集、三、由該會聯合上海大戲院、合辦游藝會、所售票欵、悉數捐災、昨已由該會主任林森聲、及熱心社會事業之燕潤生兩君、向上海大戲院經理謝世煌君接洽、當經謝君慨允、於九月十九二十日兩晚、借該戲院爲會塲、并映演名貴新奇影片、又由林君向中新劇團要求表演新劇、滑稽大王劉竹軒君之巧變魔術、張濟謙王永盛兩君之滑稽跳舞、各方接洽頗稱順手、足見各方均以同胞之困苦、而見義勇爲該會教友報告矣、業於日昨向各會、雖係賑災性質、而內容極爲豐富、我連濱士媛、素具急公好義之心、屆時會塲當必有入滿之患云

本人類互助之精神
捐資拯濟饑溺
商人與學生源源自動輸助
水災奇重同胞皆流離失所

鄂湘皖魯豫蘇六省水患災情慘重、幾有陸沉之嘆、浩劫傳來、中外莫不痛心、悲悼紛々成立賑災會、本埠急賑會成立後、各界人士、向各收賑欵機關、送捐賑欵、埵種而起、日來尤爲踴躍、近如市內卜內門、協和棧、東亞油坊諸同人、及中青夜學英文日語武術三班、亦本着人類互助之精神、拯飢拯溺之慈心、奮起捐助賑欵、計東亞油坊同人捐助二十二元協和棧二十元、中青夜學不下三十餘元、以該等同人月進有限、而能如此捐輸、實屬可嘉、深望各界聞風興起多捐一元、可多活一命、實不勝爲災胞盼禱也

熾昌厚自動
捐洋二百圓
劉夫人更慈悲
道德會勸捐熱

本埠萬國道德會大連分會、自發起華南水災急賑以來、董事劉鴻斗張愼花段景禧等逐日大忙、不辭辛苦大有禹王治水、三過家門、永遠一人之概、募洋十餘圓、經董事長王友仁、幹事長于彭年協議先將收到欵項、急匯災區、以活難民、又有熾昌厚主人張子餘王惠堂二君、自動捐洋二百圓、交到該會更有市內日吉町劉陸皆夫人、同其子世達年十五歲、向親聞災情奇重、不忍坐視、隨友方面呼號勸捐、現已籌得二百圓、待欵收齊後、即交該會、劉夫人眞不愧女中閫範、子亦能承母旨始終努力青年中實不多觀也

大連公議會長連任
民署發下認可
並有董事三十一名
滿任期三年後九月一日

大連華商公議會、依新改會章改選會長、張德純正會長邵愼亭劉仙洲副會長、仍被選連任正副會長、等情曾向大連民政署呈遞報告、請求認可、大連民政署以該三氏素負重望、資格老誠、已於九月一日並董事一同發下認可矣、滿任期日亦正爲三年後之九月一日云

盡一日義務
浴資悉助賑
福增堂澡塘
欵交商民會

劉家屯福增堂澡塘、於十八日爲同胞盡一日義務、將當日全項收入、悉助賑欵、該堂當日之入、總數爲六十元零七分、計有浴資卅五元二毛、小櫃十五元二毛三分、理髮費九元六毛四分、當日請商民會派書記宮小川君在塲監視、該堂已於昨日將全欵送交東區商民公議會、乞代爲轉寄災區矣

太白酒樓之副經理
跳樓自殺慘斃
遼東旅館樓高百餘尺
原因係舞弊覺悟而死

八月三十日市內明治町演失火墜樓之劇、不意於八月三十一日晚、九月一拂曉、又演墜樓之慘劇、事出市內大山通遼東旅館六層樓之太白酒樓、是劇主角爲太白樓司理（即副理）崔惡巖者、廣東人、因爲舞弊、賬目不明、竟爾由六層之高樓投下、即刻弱了一個好青年、亦實爲不幸之事也

太白樓爲廣東巨商鄧崑山氏所組織者、係股份（合資）生意、鄧氏係廣東高要縣人、司理崔慧巖、年三十四歲、廣東南海人、於去年十一月二十日來任、月俸大洋六十元、專司賬月、買賣等、諸事均常赴上海廣東等地、與會計李生恒者、逐日花天酒地、致負債累累、不得已乃由公欵項下支使、返還之策、即得舞弊、巧改賬目、在本年六月二十二日鄧氏查問李會計、李以虧空過多、乃於六月二十三日上午逃走、赴上海矣、其後鄧氏即責成司理崔慧巖查核其賬目有無大窟窿、崔僅查出大洋二百六十元、其他則無問題、所有賬目均由崔保管、比及所用會計、梁松邦（年三十一歲）廣東省三水人、於本年七月三十日來連接事、即開始查前會計之賬目、而崔司理覺不將之限日交出、其後漸次發覺有千元餘之虧空、鄧氏適八月三十日股東胡松輝由滬來連、乃趁此時機、將賬查明、於八月三十一日晚十一時、即在該太白樓北海廳內開聯席會議查賬、在塲者爲總理鄧崑山、股東胡松輝、金櫃胡耀寶、會計梁松邦、及死者崔慧岩等五人、查到九月一日上午二時許、鄧崑山返回其自己室中吃藥、乃一時休息、崔乃到便所去小便、比及二時十五分許、在大山通大街、即太白樓下、大起喧嘩、說有人墜樓跌死、及查視方悉爲司理崔慧岩及下樓往驗、雖尚未死、但已無希望、越時即死、當時浪速町派出所警官等見、通知堀江病院、由院長來診、雖尚有些微呼吸、但已無脈、未十分即死去

死者由太白樓便所窗上跳下、該便所在遼東旅館六層、距地高有百數尺、故死者頭部胸腹手足、均無完處

崔係去年十二月中旬、隨鄧氏由香港來連、因與會計李生恒二人每天夜遊於西崗子花街、崔在五十號挑識有名妓某、崔有千金買笑之心、而無其力、不得已乃支使公欵、騎千二百元有奇、崔之跳樓自殺、亦良心上之自責而起

據太白樓主人鄧崑山氏謂「自委崔爲司理、諸事均由崔主辦、個人不時赴滬港各地、不意崔竟和李共同不時到西崗子吃花酒、李月三十五元、崔月六十元、不足作纏頭、故空支櫃欵、但爲數尚不明瞭、查李生恒時、崔亦負有重大責任、更李之逃走、崔知而不阻、可想其中有秘密在焉、故新會計梁松邦來任、再加調查、已查出千二三百元之弊端、而崔仍不交賬、昨日已將帳交出、決定令其於九月四日之大連丸送回上海、不意其覺墜樓自裁、崔平素極好、個人想將所舞弊之數如數包賠、將其送還故鄉、不意慘死於連濱、不勝遺憾之至、至於櫃上業務仍可照常營業、無分毫之影響」云云

最後鄧氏更云「崔近日神氣恍惚」問非所答、如是因神精錯亂而致有此墜樓之不幸事發生也、個人實感負責任上、有莫大之遺憾也」云

賣票成績打破前五日
觀衆人山人海
是日爲紀念日又爲末日賽馬
最後之中彩幸運者再爲披露

連日獲得未有好成績之大連秋季賽馬大會、所有成績本報均詳行刊載、藉爲一般愛馬者之參考、最末日之賽馬、爲九月一日（即第六日賽馬）因是爲關東廳始政紀念日、各官公衙、均行休息入塲人員、特別其多、如第一次賽馬、每次賣票、不過賣三十張或五十張而已、最多到百張、六日賽馬第一次竟賣票將及四百張、第二次賣票六百六十一張、第三次則爲八百五十張、第四次即突破千張、爲千九十張入塲人數之多寡、可以想見矣、是日之成績、記錄如左

第一次賽馬　千八百米
第一武幾島矢、騎手內村二分三十四秒、第二、豐福、第三、隆洞
單勝式賣票三八張、得金二十元

第二次賽馬　千八百米
第一、幾松、騎手田中、二分二十八秒、第二、霧島、第三、橘
單勝式賣票二一九張、得金十二元一毛
複勝式、賣票四四二張、第一、得金八元七毛、第二、得金五十元、第三、得金一元二毛

第三次賽馬　千六百米
第一、鳴戶、騎手內田、二分二十六秒三、第二、渥美、第三、筑紫
單勝式、賣票三〇九張、得金八元九毛
複勝式賣票五四〇張、第一、得金五元七角、第二得金五元四角

第四次賽馬　千八百米
第一、香賓、騎手山下、二分三十一秒一、第二、五佑、第三、一姬
單勝式賣票三六八張、得金二千二元六角
複勝式賣票七二二張、第一得金十元一角、第二、得金四十九元九角

第五次賽馬　四千米、駕車競走
第一、萬歲、駛賓山下、九分五十三秒、第二、南山、第三、松風
單勝式賣票四三八張、得金七元二角

第六次賽馬　千六百米
第一、東、騎手堤、二分十三秒三、第二、第三青鳳
單勝式賣票五一八張、得金七元六角
複勝式、賣票八五〇張、第一、得金六元四角、第二、得金八元五角

第七次賽馬　千四百米
第一、神風、騎手堤、一分六秒、第二、紫、第三愛飛
單勝式賣票四三五張、得金七元二角
複勝式賣票八七四張、第一、得金六元七角、第二得金十五元八角

第八次賽馬　千六百米
第一、千歲、騎手內田、二分十二秒二、第二、晚翠、第三、一姬
單勝式賣票三八九張、得金八元二毛

以下成績明日再爲披露云

五日賽馬下午成績之續誌

續記第五日賽馬下半天之成績於下

第八次　二千米
第一、鞍馬、騎手足立、二分四十六秒二、第二、香賓、第三、王佐
單勝式第一得金六元七毛

第九次　千二百米
第一、富光、騎手山下、一分四十阿秒二、第二、愛飛、第三、極東
單勝式得金八圓
複勝式第一得金六元二毛第二得金九元三毛

第十次　二千米
第一若松、騎手久保、二分四十四秒二、第二、千昌
單勝式得金七圓三角
複勝式、第一得五圓五角第二、得金六圓六角

第十一次　千二百米
第一、干田、一分四十五秒、第二、櫻、第三、黃
單勝式得金八圓七角
複勝式第一得金六圓三角第二得金九圓七角

第十二次　千八百米
第一正和、騎手川合、二分二十七秒二、第二、一姬、第三、麥、東
單勝式得金五圓四角
複勝式第一得金五圓四角第二得金七圓七角

第十四次　千八百米
第一、水天、騎手平出、二分二十九秒、第二、青嵐、第三、晚翠
單勝式得金七圓二角
複勝式第一得金六圓八角第二得金八圓九角

第十四次　千四百米
第一大里、騎手田中、一分五十二秒二、第二、瀨戶華、第三、明
單勝式得金五圓五角
複勝式第一得金五圓五角第二得金八圓八角、第三得金十一圓六角

中彩幸運者

第五日秋季賽馬會　幸運者中彩之姓名列下

一等、得金千元、一、三五一號、市內信濃町四一、柳村眞一
二等、得金三百元、二、五一〇號、市內浪速町吉川慶二郎
三等、得金百元、一、二四四號、市內日出町一六、薪田龜夫
四等、得金五十元、一、七九二號、市內伊勢町一三三田新藏
五等、各得金三十元市內浪速町、國分茂市內聖德街青木重悅、市內武藏町、萬田留伊治、市內逢坂町、八六鄭八山、市內若狹町川尻清作、市西通六三、澤村初江、市內美濃町九一、中島克次市內磐城町二〇清水政記

六省水災
義捐芳名

〈萬國道德會代收（八月廿九日）

▲萬國道德會學生助賑
石立岐二角、劉家中一元、王克純一元、王克成一元、包萬德二角、彭可全二角、劉洪信二角、魏永超二角、十克茂一元、鄭儀儉一元、趙忠溫一元、劉鳳岐六角、鄭發京八角、牟鳳翔二角、王秀仁二元、夏小泉四角、王積銘二角、白希文二角、鄭桐封四角、葛秀有二角、齊景和二角、孫家榮二角、齊景禮二角、趙桐根一元、于升寬一元

▲仁義棧櫃夥助賑
袁寶臣、王惠東、劉發榆、張成林、高子良、閻峰華、孫岳敏、郭成森、郝忠賢、趙九桂、譚心齋、閻峰熙、以上十二名小洋十二元

▲會雅樓櫃夥助賑
趙振貴一元、孫不典一元、劉瑞亭一元、戴樹仁一元、王德厚一元、沈香亭二元、孫爲德二角、解陞三二元、以上小洋、李連捷大洋二元王子崑大洋二元、姜傳嵩小洋一元、段玉山小洋一元

三十日報載鄭善亭大洋一元德生茶莊大洋二元、均誤爲小洋、薛子東小洋二十元漏登、特此更證

計（小洋三十七圓九角　大洋四元

累計（小洋六百四十六元四角　大洋七元

春去夏來本號應時運到蘇綢杭紗羅紡綢葛刺繡印花衣料平金喜壽帳料歐美布疋毛紗嗶嘰化粧雜貨均各備齊並有精裝禮券以取餽送方便代理眞正假國花布羽綢軸綫各色齊全批發零售竭誠歡迎

大連市浪速町五拾番地
協茂盛謹啓
電話　綢緞部四六三一　批發部五四五三番　雜貨部四九八八

聲明借帖作廢

敬啓者敝人於民國十九年七月間在大連西崗源興公於寶號作期事押金缺乏當託普蘭店商人呂夢松作保貨到該號小洋銀壹千元正命票五百元正立有借帖爲證後因期事不振欠到該號之欵於同年九月中貴號與敝人協定同意之解將此欵如數過到張興三名下償還敝者之責任由該號完之全解除現有敝人還眼張興三之債務由該號請求張興三分清不單爲證而該號之眼目業已經小崗子華商公議會閱過借毫不錯毫無敝人之關係但經呂夢松作保與該號所立之此帖貳張現未抽出以後勿論發生何等事故敝人概不負責特此聲明

大連市泰公街參拾九番地
金和號　安寶雲謹啓

中國鶴豐煙草公司
灘記緊要啓事

本公司於本年七月一號正式改組凡以前與敝公司訂立代理合同應即停止營業後如有願爲鶴豐灘記代銷捲煙者須經雙方議定手續簽訂合同後始生効力特此聲明

介紹
岐山醫院開幕　廣告

楊岐山先生於西崗大街門前電車站南路西白樓開設岐山醫院定於陽曆八月十日正式開幕內科之外兼治外科及花柳皮膚眼耳等症特此介紹以便問津

介紹人
張德純　鄒睦堂　邵愼亭　劉仙洲　周作之　謝泗泉　馮鼎新
薛雨亭　劉樹堂　蘇貴卿　馬蘭亭　張伯川　劉炎生　金念曾
遲祚延　沈止民　郭子珍　趙成德　王震東　殷天乙　許壽山
張子仁　史雲泉　于魁一　范鈞三　周子揚

五淋斷根　新藥發賣

一盒斷根　得利格諾賓（Dorlgcnobin）

本劑爲大阪醫科大學醫學士福原正義先生所創製爲慢性急性五淋斷根之新藥一經服用確能立奏効果
（五日分金一元五角）
（十日分金三元）

總發賣元　日本橋藥局
大連市信濃町四十番地
電話八三六二番　振替大連四四九七

高價收買
新舊金銀並白金等器各種
（本社……京城明治町）
株式會社　京城德力大連出張所
大連市但馬町二十二番地　電話六七四三番

各科診療
骨折脫臼
愛克斯光科
齒科技工
阿片嗎啡癮治療
病理學的檢查部
健康相談
各種肛門病

大連小崗子
博愛醫院
電話五四六七番　六八〇九番
院長　孟天成
副院長　日冲飛那

HUAN SHENG DRUG-STORE
大連西崗街戲園子西鄰
還生堂大藥房　眼科新法
一準保好　搽疥藥　每盒六角
一準保好　腳氣水　每瓶五角
膿泡潰爛一準保好　瘡瘍膏　每兩八角
一切腫毒一準保好　通透丸　每大六角　兩支一元
新久咳嗽定日保好　青蓮散
跌打損傷接筋接骨　接骨丹　起死回生　救急眞藥

耳鼻咽喉科、小兒科、專門
渡邊醫院
大連市浪速町電車停留所前（大連檢番鄰）
電話五六六六番

大連中華攝影學會

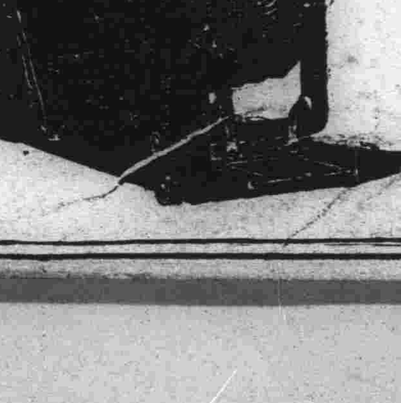

會址
大連浪速町四三
史惟記內
電話　三三一一　一八三六
振替大連四六五六

●通告●
本會係寓連各界人士所發起以作公餘研究攝影藝術之機關廣招同志互相交換美術知識爲宗旨凡好研究攝影諸君無論初學或精通斯術者不限男女及本埠外埠均可入會會內設備均已舒齊會費低廉手續簡單如需詳章函索即寄凡我同志曷興乎來

經濟

倫敦紐約俱微漲 標金開價趨堅
交易頗不暢快市況仍平平

上海一日電訊、倫敦與紐約俱示微漲、一方面美國股票疲落、今朝標金開價趨堅、旋以中央銀行出空外匯、投機帮亦賣氣濃厚、標金永豐福昌稍出、銀情强硬、而後投機方面之空付續出、東滙空三一六三兩七五、英滙空至二便士九三七五、正金於東滙、匯豐於英滙、如終進不息、行市供求相等不進展、收盤時之標金元茂永爲存付、交易不暢、市況平平而已

滿溝站禁止 代理蘇聯貨

滿溝本站商務委員會、頃奉廳訓令、查中蘇商約尚未協定及方國交辦未正式恢復、而蘇聯所運貨物、入我國境日多、屢運價値屢落是以藉惑我方經濟、外溢愈甚、以致國貨大受影響、故省廳勸令、禁止代理蘇聯煤、油汽油及農具等項、將牌號一概免除縣、挂退還伊貨、以維主權起見、當經本會、茲准本站徵收局、派員調查天德長等數家、均存有蘇聯鷄牌油數十箱、或數百箱不等、開單函達、傳知各該商號等即日停止出售、以維國權、復又傳知各大小商號、一體遵照辦理勿爲疏忽云云

禁粮石出境 並私擡粮價

省政府主席前以陰雨連天、河水漲落、各縣區民稍受水災、而一般粮商於各色粮石、借勢漲價、以致貧民叫天號哭、怨聲載道、遂即通令各縣府、嚴速平抑、莫招民怨、如有私作粮價者、嚴查罰辦、以維民難、近據各縣先後電告、傳令公局遵令查辦並禁粮不准出境時下粮石價格仍回原狀

瀋陽市商會通告 牌照稅即施行
調查遺漏商號速報營業

（瀋陽）瀋陽市商會、昨通告各商略謂、查前爲變通完納營業稅收按牌照分等納稅辦法一案、製定調查表、派員分組、調查市內各商號資本總額、營業總額收益總額及原納稅捐數目、逐項填齊、以爲分等標準、據第一次查報到會、覆核尚多遺漏、復派員分組補查、經派其核商號家數、比較全市實有商號數目、仍屬不符、或屬調查遺漏、或保隱匿不報、自非報塡、不足以昭覈實、且稅額經分配、稅局及重新調查、如早經開業、隱匿不報或查明前報虛僞、除照章攤稅款外、並予從重加罰、本會爲力謀分配公允、便利商工起見、茲再鄭重告知、凡舊有商號、未經調查塡表者及調查後新開業之商號、趕速到本會商務科、據實報告表、其前已調查塡報不實者趕即未會聲明更正、現在改按牌照征稅、勢在必行、且施行在即、不能久延、事關商家自家利害、其各注意、幸無違誤、特此通告一體週知云云

又訊、商工總會會長以遼寧營業稅、擬欲由該會實行包辦、必須將各商資本收益各總額、先行調查明確、然後始能將營業稅改按照分等分配、前曾兩次派員逐戶調查、各商戶實數終不相符、遂通令各商如未經調査者、與新開營業者、資本總額、收益總額、迅速來會至商務股呈報、免爲稅局查出、遺漏按章罰辦云（立）

實部振興邊陲及 牧畜事業計劃（四）
在中央廣播電台之報告

二、振興邊陲畜牧事業之困難

△甲 勸導邊民之困難 查本計劃範圍內所稱之邊民、可分爲三類、一爲邊境之蒙人、一爲雜居之漢人、此二類人之生活方法、以及習俗信仰等迥異且蒙人均甚强悍好鬪、性極僻異、凡任何國之邊民均然亦環境之孤獨使之然也、是以進行勸導勢必感極端困難

△乙 邊陲各區域行政組織與系統之複雜 近世紀之經營邊陲要以美洲之於西北、與俄國之於西伯利亞爲最、偉狀而成功、亦最奇速、其易於成功、實因該邊陲地域向無所謂組織藉、令有組織之胚胎、亦無邃遠之系統、故經營邊陲者、或以武屈、或以智奪、復按照擬定計劃之經營之、遂成蔚然大觀、獨我國之邊陲則不然、蒙古享有邃遠之民族歷史、團結力强、民族性亦殊、內蒙之化爲省治、爲最近之事表面雖稱省治、而實際居留之民族殊爲複雜、其行政組織除省治之外、蒙人仍以旗盟而治旗、爲蒙古地方行政單位盟部爲蒙古上級行政區域、其不屬於盟部之旗爲特別旗如伊克明安歸化土默阿拉善霍等是、總全蒙共十九盟部、凡二百四十旗、専就內蒙而論、則共有八盟部、四特別旗、凡七十三旗、劃入遼寧、吉林、黑龍、江熱河察哈爾綏遠及寧夏諸省區、是以此類行政區域之劃分、雖有省縣之別而治蒙仍須依其舊有之習慣、而沿用旗盟利、故本計劃對於組織系統方面仍須計及此點俾收也

△丙 治安之不易維持與交通之阻隔 邊陲向爲雜處之地、人民良秀不齊、匪患特多、計劃改良邊陲之畜牧事業、雖屬建設工作、而對於匪盜亦須有所防範、至於邊陲地廣人稀、彼此間之距離、每以千里計、行旅困難、是以對於各塲所彼此間之如何聯絡方法、更須有詳密之研討以收一貫之效

△丁 牧墾利害之衝突 近今移民墾邊事業日趨繁盛、其原意固佳、而邊陲省區對於牧人之生計問題鮮予計及者、墾業與牧業在目邊陲情况之下、實具莫大之衝突、墾殖之計劃、既施墾地擴張之日、亦即牧塲縮小之時、牧人遂不得不另行向外遷徙民族間因利害關係生存問題頓生惡感、隔閡愈深、則仇視之心墾切、勢必外傾依人投靠藉作報復消恨之舉、致失國家之藩屏不可不愼也

三、實施計劃應取之態度與方針

邊陲域所包括之地土、旣如是之廣、遍民族旣如是之錯雜、習尙旣如是之迥異、行政系統旣如是之重疊、邊民旣如是之守舊、加之匪患無常、交通阻滯、今近德有墾務衝突、則是於計劃實施之前須持萬全之政策與態度、否則非特無效、且異趨異途、致惹蒙人之忌、以爲漢人曰使法門以消滅彼長之生存、是不可或忽者也、是以實施計劃最爲緊要者、厥爲組織至方針爲當以保障游牧區相劃塲牧禁止開墾、爲第一要圖、由政府明令使游民流佔用之墾區、確定爲永不放墾之牧塲、如是則邊陲民生可以安心從事改良其牲畜工作也、一方面更須限制移民奸商之狡黠方法、以及斯許貿剝削行爲、各民族之情感一經融洽、互助之精神遂漸發展、同時蒙人之生產率量增厚、邊民往昔對內之猜忌嫌惡之心、庶幾可以變爲信賴信仰之心也（未完）

東北金鑛調查
合計大小金鑛約有一百餘處
資本缺乏技術幼稚未盡開採

（瀋陽）中國採金業極不發達推原因外、乎交通不便其不金業資本之缺乏、礦業上智識技術之幼稚、大規模之礦業經營缺少、查中國金礦區以東北爲多、約有一百餘處而以黑龍江爲最、茲將東四省之金礦區域、略述於後

△奇乾河金礦 在黑龍江奇乾河、距漠河三百五十華里在民國八年五月漠河金礦局改變組織、同時被該局所合併、稱爲奇漢金礦公司、一時曾於一個月中而得二千餘布度之產金、有數千工人採金之溝有七處、一爲中興溝二爲聳暴頭溝、三爲小北溝四爲老溝、五爲小西溝、六爲八實推、七爲吉興溝

△漠河金礦 在黑龍江之漠河、距漠河縣七十里、採金之溝有五處、一爲小北溝、二爲洛古河、三爲興華溝、四爲馬札拉溝、五爲漠河老溝、礦區面積二千三百餘畝光緒七年土人曾開始採掘、團匪事起後、爲俄國所佔領惟民國七年爲官商合辦之奇漠金鑛所經營、日俄戰後一時曾用過八千之採金夫、但是現在甚爲不振、不過苟延命脈而已、但未經採掘之鑛區、仍極豐富有振興希望

△夾皮溝金鑛 在吉林省華甸縣、位於吉林省城之東南三百八十華里、民四年、中日條約中、爲南滿九鑛山中唯一之金山、爲吾人所共知之砂金鑛、七十年前韓效忠開始採掘、因濫掘之結果、最盛時期已過、惟最近滿鐵社已經試驗、若能以機械開採、仍有希望

△餘慶溝金鑛 在距黑齡江呼瑪縣西南約一百華里地方有產金之溝七處、官民共同出資、最初爲二十萬元、古龍亭河金鑛採掘時、增加資本爲五十萬元、日俄戰後復採掘、因爲採掘容易、故採礦夫約一萬五千人、現已減至一千餘人、梧桐河金礦在黑龍江湯原縣東北四百二十里、採金夫約五千人、其中有大百朝鮮人平均一日可得一布度左右之產、惟因馬賊橫行、現已停止、呼瑪爾金礦在黑龍江呼瑪縣西百餘里、爲淸末年俄人所發見之礦脈、一時遭遇俄人之盜賊、掘但其後則變爲官營、而用俄國之採金法、但因俄幣價暴落、物價騰貴、不便採掘、遂陷於不振之狀態

△觀都金礦 觀都金礦者、指黑龍江觀音山及都魯河湯源縣四百餘里、觀音山在黑龍江西南、羅北縣西北七十五里之地、觀音山之金礦、在前清庚子之亂時、爲俄所使害、其中一半已被盜掘、至宣統三年發現都魯河金礦脈、即將觀音山之金礦與之合併、由觀都金礦公司經營至民國七年因兵變被毀

△三姓地方金礦 在吉林省之華甸縣、地距吉林依蘭縣二百八十華里、是東溪及黑溝之地、品質爲良好之砂金東溝在縣均之東偏南、距城二百八十華里、兩處均爲官商合 、有限公司所經營其他之金礦在旅大租借地、有埋藏相當之金礦和砂金之老鐵山、遼寧省內之砂金產地、爲鴨綠江支流、渾河之流域、即通化及懷仁方面之諸金廠、金礦地在渾河上流之舞鳳樓、灣甸子、以及輝發河流域、約二八旦三八日等、古來未有多量之產金、近於鐵嶺各河流域皆產金、全省產金額、每年大概爲三十萬大洋左右、吉林省在島地方有 密溝金礦、煙芝江金礦 密溝金礦、三通溝砂金地、七通溝金礦 及砂金地托盤溝等、又於華甸輝發河地方、松花江及東源地方、亦有其多金礦、而在黑龍江省則有巴卡戈金礦、及其他官部號之呼瑪縣地方所屬金礦亦甚多、

電報滙兌

倫敦銀塊	一二片八分七
同 後場	一二片一六分二五
紐約銀塊	二七仙八分五
孟買銀塊	三留比二分一
美日滙兌	四九弗四〇
美中匯兌	三〇弗〇分〇

▲上海外匯

印滙		
英滙	賣	一六四兩七五〇
	買	一六四兩二五〇
美滙	賣	一先令二片八二五
	買	一先令二片九三二五
匯豐掛	賣	二九弗四三七五
	買	三〇弗
日滙		一六八兩二五〇
英滙		一志二片五〇〇
美匯		二九弗三六五

▲上海標金

開行	七七七兩五錢
最高	七七八兩四錢
最低	七七四兩三錢
收盤	七七七兩六錢

▲神戸匯兌

日美	四九弗八分三
日英	二志〇片八分三

商品市場

▲美棉

現貨	七仙〇〇
十月	六仙九四
十二月	七仙一五
一月	七仙三五
三月	七仙四五
五月	七仙六三
七月	七仙八一

▲印棉

奔哥爾	一二〇留比
布牢其	一五九留比
奧姆拉	一三五留比

▲大阪三品

月限	開盤	收盤
八月	一四〇〇	一四一〇
九月	一三九〇	一三七〇
十月	一二五〇	一二九〇
十一月	一二八〇	一二〇〇
十二月	一一九〇	一一三〇
一月	一〇三〇	一〇五〇
二月	一〇五〇	一〇五〇

▲大阪棉花

開盤	現貨	二三、五五
	定期	二三、五〇
收盤	現貨	二三、四〇
	定期	二三、四〇

▲大阪期米

開盤	現	二一、三〇
	中	二一、九〇
	期	二二、〇六
收盤	現	二一、九四
	中	二一、七四
	期	二一、八四

▲東京期米

開盤	現	二二、八〇
	中	二二、〇八
	期	二一、〇八
收盤	現	二一、五〇
	中	二一、八二
	期	二一、七九

▲仁川期米

開盤	現	一九、一〇
	中	
	期	一九、二五
收盤	現	
	中	一九、〇四
	期	一九、一〇

▲神戸豆餅

八月	二、〇〇	二、〇〇
九月		
十月		
十一月		
十二月		

▲大阪綿糸

限月	前場 開行	後場 收盤
十二月	二〇一	二一〇
九月	一四〇〇	一四一〇
十月	一三九〇	一三七〇
十一月	一二五〇	一二九〇
十二月	一二八〇	一二〇〇
一月	一一九〇	一一三〇
二月	一〇三〇	一〇五〇
三月	一〇五〇	一〇五〇

▲橫濱生糸

	前一節	前二節
八月	六五六〇	六六〇〇
九月	六六七〇	六六九〇
十月	六五一〇	六五七〇
十一月	六五五〇	六五七〇
十二月	六五七〇	六六〇〇
一月	六六二〇	六六七〇

▲印度麻袋

綠扛袋	二五留比〇分〇
綠扛袋	二七留比二分一
匯兌行	一三七留比四分三

股票市場

▲安東股票 當限		
▲大連股票 先限		
五品期	一〇一〇	一〇一〇
豆新期		
錢品期		
五鈔期	一〇一〇	一〇一〇
豆新期		一一五
鈔品期		一〇三〇

奉天奉票	現貨	一四三〇〇
	定期	
	高	
奉天大洋	現貨	四三、三〇
	定期	
	高	
開原大洋	現貨	四三、四〇
	定期	
	高	
安東錢鈔	現貨	六一三
	匯兌	九九兩五
	定期	六一三
	高	六一三

本版啓事
一日爲關東廳始政紀念日本埠特產錢鈔商品各市場一律休業故無行市

危險可怕的淋毒服
哈郎淋濁丸可根本撲滅

疾病之最可懼者、莫若淋症焉、然今之人惟知虎列拉、百斯篤、肺諸症之可懼、而不知淋症之最可懼、故染此症者、其初不甚關心、從不施以根治之法、其毒傳染蔓延、竟至貽禍於妻子、從中如慢性淋症、病勢緩慢、不甚覺痛苦、人寂輕視之、然其毒極猛烈、如不及早調治、則蔓延體內、觸發膀胱加答兒、副睾丸炎、攝護腺炎、尿道狹窄諸症、殆有生命之虞、此內加睾丸炎、寂爲可懼之性、一罹此症、則情蟲滅盡、終身無子、加以刺擊首腦及脊髓、故爲陽萎不擧、精液早漏、夢中遺精、夜不安眠、記性減退、身體衰弱百病叢至其害不可勝數

哈郎淋濁丸、於一切淋症、効驗加神、聲譽日揭不脛而走、今則世稱爲淋症藥中覇王、然文明之世、藥學進步、日新月異、且如淋症寂以早治爲主、故敝舖請教於專門大家、百方攻究、苦思力索、遂調得一秘方新藥、名曰哈郎治淋座藥、此藥係押入患部、所謂外用藥也、花柳專門醫院等稱之曰直達療法、大抵用此藥三四次、則膿止痛除、頓覺輕快、効驗神速、信可驚異、凡淋症患者先用哈郎淋濁丸調治其內而用哈郎治淋座藥、掃毒其外、則內外相應、奇効如神、雖極猛烈極頑惡之症莫不截然根治

哈郎淋濁丸（特製） 大瓶四元五角 中瓶二元五角 小瓶一元二角

哈郎淋濁丸（普通） 大瓶二元 中瓶一元二角 小瓶六角

哈郎治淋座藥 大盒一元 小盒五角

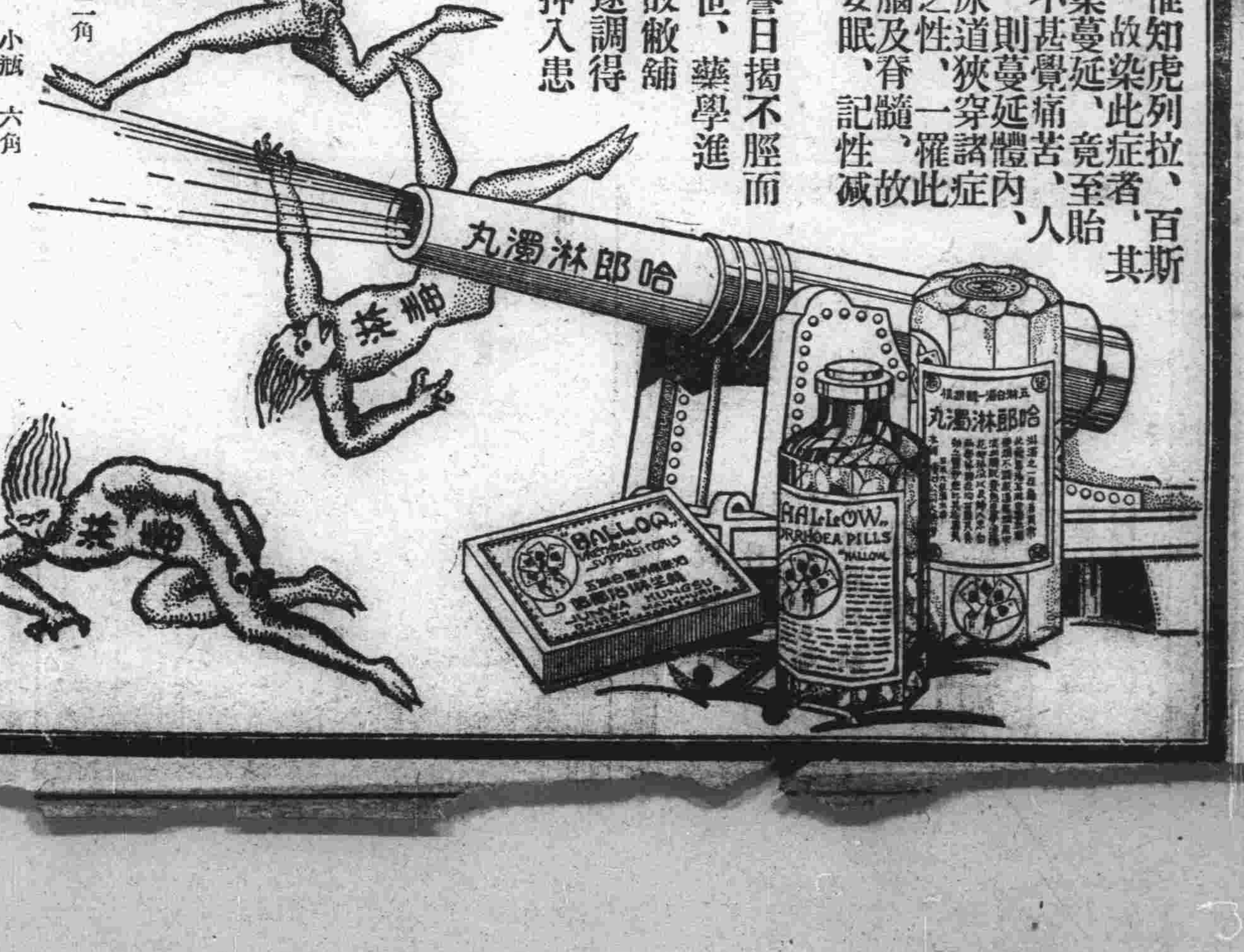

兒童病魔！蛔蟲病
家庭重寶
驅除蛔蟲新藥

滅疳寧

另備「蛔蟲殺滅法」函索卽寄

萬惡病魔蛔蟲病！ 先在肺部生長成、穿腸破肝橫行於體中、吸收養料分秘其毒素、不但障碍身體之生長、阻止智腦之發育、實乃傷腦害身、萬病之源泉。亦卽長大成人之最大難關也。

兒童至寶滅疳寧！ 既是芳香甘美的佳糖菓、又爲擧世無雙之驅蛔藥、有蟲者服之、蟲隨大便而排出。無蟲者服之能可預防蟲之不再生、誠爲維護天聰。防病於未然之神藥也。

可當藥吃。可作糖用。芳香味美。人人愛好。月服兩回。身腦俱適意。誠爲兒童身體之健壯、智腦之發育佳良、家庭的幸福、國家之强盛計。不可不備之靈藥也。

全國有名大藥房出售

總發行所 有限公司大阪藤澤友吉商店製藥廠

總經理處 大連 日本賣藥會社支店 大連支店 大連市山縣通七番地